青島時報

中華郵政特准掛號立券特別優待寄遞之報紙

社址關山路十七號　電話三三五五號　郵政信箱一四三號

第三千二百六十一號

今日本報三大張

登記證　中宣會中字壹肆肆貳號　內政部警字陸貳捌號

電報掛號二五一四號

中華民國十三年九月一日發行

印刷所關山路民國印刷局

本報價目		廣告價目	
本埠	外埠	普通	特別
零售每份大洋四分　每月大洋一元　半年五元四角　全年十元	每月大洋一元二角　半年六元六角　全年十二元四角	△每英寸每日五角　△每英寸全面每日一元　月三元每月二十元　△全面每月一百五十元　△每月二百元　半年三百元　長期廣告面議	△每英寸每日一元　△全面每日七十元　月五元每月四十元　△全面每月七百元　△半年四百元　百元每日四十元　面二百元每日四十元

東海飯店

青島最新最大

本飯店設備完美位置淸幽招呼週到浴場舞廳應有盡有茲値開幕伊始定價格外克己倘蒙　賜顧無任歡迎

午餐　每客二元

晚餐　每客二元半（六時至八時）

舞餐　每客三元半（星期六每客四元）

宴會菜價隨時面訂涼食零酌價目公道

本星期日下午五時至八時茶舞大會

電話　五六六一○二○三○四

航空公路建設獎券

用途　第七期　售券處

國民政府為發展航空築造公路發行獎券所得券欵除獎金及發行費用外概充建設事業經費

既助建設　復得獎金　於國於己　均蒙其益

八月三十一日　在上海逸園當衆開獎

中央銀行　中國銀行　交通銀行

本埠各大商號凡掛有藍底白字標識者均有出售

國民政府航空公路建設獎券辦事處發行

上海愛多亞路一八三至九號

金城銀行

▲資本總額壹千萬元

▲實收資本七百萬元

▲公積金三百萬元

業務要目

營業部　定期存款活期存款往來存款通知存款押匯及其他一切事務

儲蓄部　專營整存零付零存整付整存整付特種定存活存等儲蓄事務營業獨立會計公開利息優厚責任無限

匯兌部　國內各地均有通匯地點手續簡便匯遞迅速

總行　天津英租界中街

分行　北平　上海　漢口　大連　哈爾濱　南京　鄭州　蘇州　武昌　石家莊

青行　天津路元善里口

電話　經理室五一八○　營業室三七三八

有線電報掛號均有中文七○○七　洋文Kinchen　無線

儲蓄章程函索即寄

明華商業儲蓄銀行

服務精神之一　匯欵

匯款穩速　取費低廉

通匯地點

北平、天津、上海、南京、漢口、及其他三十餘處

敝行電話　五一四七　五一四八　四二八五號

交通銀行

（政府特許之發展全國實業銀行）

資本金壹千萬元

公積金二百三十餘萬元

前淸光緒三十三年創辦

辦理儲蓄信託及一般之銀行業務

青島本行　中山路三十號　電話　五○一一至五○一四　電報掛號　中文　六六三九　洋文　CHIAOTUNG

東鎮支行　東鎮威海路二七號　電話　五○一五

第一倉庫　大港商河路一八號

第二倉庫　冠縣路九三四號

電話均五○一一至五○一四

儲蓄部　附設中山路本行及東鎮支行內

保管部　附設中山路本行內

總行　上海黃浦灘十四號

外埠分支行

南京○下關○鎮江○武進○無錫○蘇州○觀音前街○常熟○揚州○泰縣○南通○徐州○蚌埠○新浦○蕪湖○漢口○長沙○九江○沙市○杭州○寧波○紹興○餘姚○定海○蘭溪○天津○北平○保定○唐山○石家莊○開封○鄭州○濟南○濰縣○烟台○威海衛○龍口○瀋陽○南滿站○大連○營口○保家台○四平街○洮南○哈爾濱○道裏○長春○吉林○富錦○黑龍江○張家口○歸綏○包頭鎮○上海南京路○上海民國路○上海提籃橋○上海界路○

第二期黃河水災獎券開獎結果

頭獎　七千八百九十八圓　二七一一五

二獎　二千五百一十三圓　一○九○五

三獎　一千零七十七圓　三二一九二

四獎　五十八圓

○○六八五　○○七○○　○二五一一　○三二○八　○四六○○　○四七八六　○四八四二　○六○八六　○六五八○　○七○○○

○七二五四　○七三九六　○九一六八　○九九三二　一○五七九　一○五八八　一○六二四　一○八一七　一○八六三　一一九一九

一三五二六　一三七四一　一四○三六　一四○四○　一四五四三　一四九五五　一六三四七　一六八六七　一七○二二　一七○六三

一八○九八　一八六七四　一八七七三　一八九一二　一八九七一　一九○三五　一九○六九　一九一一五　一九二八○　一九六三七

一九七六八　二○四三八　二○六五七　二一○二二　二三三二五　二三六一六　二三六三三　二四二○三　二四四八四　二四四九八

二四五一七　二四五五二　二四六八○　二四七一○　二四九五五　二四九六六　二六三二七　二六九五八　二九○八四　二九二○九

二九六一九　三○四五五　三○六四四　三○七四九　三一○六九　三一一七八　三一四二九　三一四八三　三一七五五　三二二三九

三三○七八　三三四五六　三三九二五　三四○○六　三五四○二　三五五六二　三五八六六　三六○六一　三六一九六　三六二四三

三六九五六　三六九六○　三七一三四　三七五二五　三八九八一　三九○五三　三九一五五　三九五二七　四一二四四　四一四六四

四二○九一　四二一五七　四二五三二　四三一三二　四三二○七　四三三○五　四五四七二　四五六八四　四六九二一　四八五五三

末獎（獎券末尾二字與頭獎末尾二字相同）二圓　一五

本行售出四獎二個號碼爲　一八六七四　二三六三三　各得洋五十八元

號單承索即奉　獎金隨時代兌

黃河水災救濟獎券青島市總代理處

青元商行謹啟

中山路湖北路角　電話五四四四號

北滿全綫遭受大水災

貨車被水冲去一切交通斷絕損失極爲重大

上海十八日下午七時二十五分專電　北滿鐵路全綫遭受水災，損失頗巨，哈埠與外界交通，完全斷絕，該路貨車，被哈埠以南之河水淹沒冲去，所有長春與哈埠間之貨車及西伯利亞郵件，均行停止。

政院積極辦理救濟江南旱災

陝西已得雨其餘各處仍酷熱

南京十八日電　行政院現積極辦理救濟江南各省旱災，已電致蘇浙皖三省主席，派專員到京報告情形，定二十一日開臨時院務會議，討論此事，聞補救辦法，大致爲補種晚稻及短期內易于成熟之雜糧，由政府籌撥大宗款項，購辦種子，發給農民，京市府與江寧縣均組防災會，交部郵政儲金局並趕速舉辦農村放款，蘇一百萬，浙五十萬，如有需要再加。

又電　實業部所擬防旱救濟辦法（一）經費一百萬。以八十萬購種子。二十萬作辦理經費。（二）防旱機關職務（甲）指導農民栽培晚稻。直接供給農民種子。（乙）調查災況。隨時指導農民以保蓄水分。取水灌溉等切實辦法。（丙）冬季作物種籽調分配（丁）督促各縣成立緊急組織（戊）督促各縣振興水利。（己）調節災區糧食供求分配與平準糧食價格。（庚）禁止人民用糧食釀酒。（辛）獎勵多栽冬季作物。補米糧不足。

上海十八日電　甬訊甬屬向有溺身龍潭求雨之舉，現農民自溺者十餘人，尚未得雨，常熟蘇州無錫等處，因河道淺，糞船不到，城廂糞水積聚，引起恐慌，各縣當局正設法清除。

杭州十八日電　杭州籌款二百萬。救濟旱荒。以百萬辦理貸欵。以百萬購辦籼米。以防米荒。一週以來。米價每石已漲八角。市內數十商號聯名呈請市府禁屠。市府批示。以事雖迷信。但暫停屠宰。實行素食。對於衛生尚屬有益。於十六日起全市禁屠一天。並在吳山玉皇山兩處舉行祈禱。天旱多日。近兩週來。市內火警日必數起。最多者每日竟有六起之多。

又電　浙省旱災。各縣災情較輕者。爲海寧。餘杭。德清三縣。較輕者爲杭縣。富陽。等三十六縣。未詳報者二十三縣。報告無旱象者爲早稻有望者。爲溫州所屬永嘉等十縣。浙省黨部十七日通令各縣黨部。一致協助縣政府斟酌當地情形。集中力量。共謀救災防旱辦法。

天津十八日電　永定河連日猛漲。勢極洶湧。頗行危急。水位已破歷年紀錄。大清河支流濛龍之水亦猛漲。堤根因被冲激坍塌多處。現正拚命搶護中。

西安十八日電　陝省黎旬以來。熱不可當。日酷旱異常。各縣迭報旱災。十六日午後雷雨一陣。氣候頓涼。十七日大雨傾盆。午後始止。今細雨仍未停。各縣田禾均得豐收。秋禾可望。惟各河水均暴漲。黃河下游尤增漲。

南京十八日電　陝西省政府主席邵力子，昨日由西安電呈行政院汪院長，報告西安于本月十五日已得雨，十六日晚及十七日迭降甘霖，嚴威頓殺，農民稱慶等語。

南昌十八日電　全贛久旱。災象已成。省府直日迭據各縣呈報災情。熊主席式輝擬籌欵一百萬元救濟。一面令各縣妥爲防範。已提省府會議詳加討論云。

漢口十八日電　鄂十六日雖得雨，但未普遍，鄂東已四十餘日未雨，禾苗盡枯，秋收絕望，蘄春等各縣紛電省府請救濟，

上海十八日電　安慶仍酷熱。十六日晚天雖起狂風。但未得雨。省會公安局長及懷甯縣長。十六日晨赴距城三十里之大龍山龍王廟祈雨。蕪湖十六日晚雷雨交作。僅一刻鐘即停。氣候稍轉涼。無補農事。

又電　十七日較十六日略熱。午刻得雨。滬南及租界東部得雨十餘分鐘。西摩路之西僅見點滴。中暑死醫院中者三人。松江十七日得雨寸許。夜滬東復雨五分鐘。滬西無之。

太原十八日電　幷市十六日晚狂風驟夜十七日晨大雨。迄下午未止。熱度降至七十九度。

經會水利委員會最近即可成立

主任委員已內定由某中委担任 紐約國際蠶絲協會邀我國參加

南京十八日下午九時五十分專電　經委會水利委員會，最近即可成立，該會主任委員，內定以某中委担任，其餘人選亦均內定，多係水利專家，該會係掌管全國水利行政，至各水利機關是否由該會主管，尚未決定。

又電　全國經濟委員會蠶絲改良委員會，近接美國紐約國際蠶絲業協會函邀派員加入該會，共同研究世界蠶絲事業。該會據函後，已轉請外部令我國駐紐約領事調查該會詳細情形。以便決定是否可以加入。

皖省廢除苛雜後發生臨時攤派情形

財部咨皖省府嚴厲取締

南京十八日電　財政部對全國廢除苛雜事宜，極力推行。該部近查安徽省內常發生臨時攤派情形。將令安徽財政廳關於臨時攤派一節。應遵照全國財政會議議決辦法執行。並咨安徽省政府。嚴厲取締云。

段祺瑞離滬赴廬山

昨晨一時乘隆和輪赴潯 吳光新梁鴻志等俱同行

上海十八日電　前傳段祺瑞赴廬山。係誤傳。十八日晨一時段乘隆和輪赴潯轉廬。同行者爲段宏綱吳光新梁鴻志·家屬未去。吳鐵城李思浩等三十餘人送行。

南京十八日電　段祺瑞十七日晚由滬乘輪。偕吳光新段穿白夏布長衫。精神甚健。

天津十八日電　據私人方面接十六日滬函。段祺瑞氏應蔣委員長之招。於十七日夜乘怡和洋行航輪隆和赴九江。即轉廬山。將住於贛主席熊式輝所備之館舍中。同行者爲吳光新。梁鴻志。段宏綱。聞李思浩亦擬赴廬小住後赴漢口云。

趙明遠抵濟謁韓

報告收編海匪經過 韓令匪將贓物交出

濟南十八日下午十一時半電話　趙明遠昨日由利津來濟，當晚謁韓，報告收編海匪經過，韓允先令匪將贓物完全交出，仍按六十人收編，趙今日返回利津。

鐵道部長顧孟餘過津抵平

定今日謁何後即赴西山 顧於離京前並未遞辭呈

天津十八日電　鐵道部長顧孟餘昨日下午由滬乘順天輪抵唐沽。北甯路局事先特爲備車駛赴塘沽迎候。本市電話局長顧德銘隨車前往。下午八時三刻專車由塘沽開抵東站。到站歡迎者有于主席。王市長。李公安局長，專車在站停五分鐘。即行駛平。顧在站向于等致謝後。對河北情形略有詢問。于氏旋即告辭下車。顧對人表示。本人由滬抵此。即轉往北平。逕赴西山休養。對政治活動。已感厭倦。對監察院彈劾案。因在僑持中。不顧發表意見。對鐵道部長事。謂因即赴西山休養。暫不返任云。

北平十八日電　鐵道部長顧孟餘日前由滬搭輪北上。於昨晨三時抵塘沽。搭乘北甯路專車過津來平。於昨夜十二時三十五分到達前門車站。專車僅備車兩節。事前因無人知悉。故到站歡迎者甚少。顧氏對往訪記者發表談話。略謂「本人此來係爲避暑。明日見何委員長後。即擬赴西山小住。約兩週後返京。對彈劾案。己有申辯書。再無其他意見發表。行政院總辭職事。並無所聞。本人亦未辭職。炸車案最近未得報告。數日前所得報告。尚無線索。殷同在京未見面。其復職事似不成問題。黃委員長亦未見到。何日北上亦尚不知」云云。

南京十八日電　顧孟餘行前並未遞辭呈。只託友人於必要時代上。現中央對顧仍甚倚畀。預料經過有力者挽留後。當可復職。鐵道部工作現一切照常關於築路積極進行最猛者。一、粵漢路現三段動工。最難工事亦已着手。可提前於明年冬完成。二、玉萍路。由玉山至南昌段已開工。惟南昌至萍鄉段工款尚無着落。約需二千萬餘元。此路完成後。係銜接粵漢路與京滬甬路。關係極重大，政府必設法籌劃。三、隴西段已通至渭南。由渭南西安段年前亦可望竣工。將來到達西安後。如何進展。現有兩種路線。一。仍由蘭州前進。一。改道通漢中；以國防論。前者爲尤要。以經濟論。後者亦重要；鐵部對此未有決定。對西安。漢中一段尚須先派員測量後再議。

新省府向俄領事要求將馬仲英引渡

以便受法庭裁判定其內亂之罪 俄政府按照憲法認爲礙難照辦

莫斯科十六日塔斯社電　新疆省政府在七月十五日向駐迪化蘇俄領事安浦索夫請求，將馬仲英引渡，以便受人民法庭之裁判，定其內亂之罪，按照蘇俄憲法之精神，蘇俄政府實礙難照辦。

內政部長黃紹雄昨日返滬

談過港訪胡時未談國事 一二三日即返京轉贛謁蔣

上海十八日電　黃紹雄夫婦。於今晨乘輪抵滬。黃在輪次接見新聞界。發談。本人因離鄉已久。此次南行。以私人資格訪晤故舊。並無任務。先後晤及陳濟棠。李宗仁。白崇禧諸氏。所談者均爲地方上之建設問題。彼等意見。以值此國難嚴重之時。地方對中央。尤應諒解。並晤余漢謀。得悉南路剿匪。異常努力。歸途過港訪胡展堂先生。所談之事。未及國事。因本人此去。原無任務也。余擬留滬二三日返京。幷轉道赴贛謁蔣委員長云云。

剿匪期內食鹽公賣辦法

贛行營擬定令三省遵照 各路剿匪軍事均有進展

漢口十八日午後五時十分專電　贛行營據北路剿匪軍顧祝同電呈，特規定剿匪期內食鹽公賣法，令豫鄂皖三省遵照。

南昌十八日電　贛皖邊區指揮官廖士翹電告，日來我軍進展神速，近已搗破匪巢三處，俘獲僞中心縣委員僞團長等斃匪無算。

又電　霸克股匪部僞十六十七及模範獨立等師槍三千餘，匪數倍之，由石頭山竄永安之金華山，圖衝出太和，與河東匪聯絡，當經五十三師及六十二師分頭迎擊，經兩日激戰，匪始潰退，斃匪千餘，我亦有傷亡。

重慶十八日電　唐式遵由官渡移駐石塘壩督師。於十六日赴田壩場前方之大坡附近視察，並召集旅長以上軍官會議。限期克復萬源。

廈門十八日電　軍息，連城以西連日有劇烈戰事。東路軍開始推進。俟總攻令下。即會合南路軍向長汀合圍。

香港十八日電　陳濟棠十七日對記者談。南路軍隨時在皆進攻中。總攻期不能公布。

首都各界建築總理銅像籌備委會

連日迭次會商進行辦法 定今日召開第二次全會

南京十八日電　首都各界建築總理銅像籌備委員會。自日前經京市黨部發起組織後。曾召集會議。對建築計劃及募捐進行。商有詳細辦法。十六日下午二時。特又召集常務委員會議。對建築計劃及募捐進行。商有詳細辦法。十六日下午二時。特召集常務委員會議。討論一切進行辦法。俾從速辦理。早日落成。茲已定於本月十九日在市黨部內召集第二次全體代表大會。所有一切重要問題。均將提出討論解決。

中英廣九修約談判昨開三次會商

對利益支配已成立一種協定 俟雙方政府批准後即可簽字

香港十八日電　中英廣九路修約談判，十七日午開審查會，結果極佳，十八日續開三次談判，聞雙方對利益支配問題，已成立一種協定，俟雙方代表向政府請示批准後，即可簽字。

又電　廣九修約會議，決定分配利率，華估七十二點，英估二十八，俟雙方政府准核，即簽約，按修約要旨約規定利率，爲華六十五，英三十五云。

經委會積極進行西北農村合作事業

請章元善主持協助一切 章定二十六日赴陝視察

北平十八日電　經委會因辦理西北農村合作事業。特電華洋義賑會。請予協助、并請該會總幹事章元善主持一切。章定廿六日赴陝。視察後再決定工作方針。

殷同談塘沽協定廢除確甚棘手

黃郛月終可北返絕對不成問題 賣國行爲在此時代決無人敢作

杭州十八日電　殷同移居榮根香旅館　據談因天熱。擬在莫干山避暑一兩週。至黃郛北返當不成問題。惟因天熱。故尚有所待。大概月終或可動身。一部份隨員已奉黃命離京返平、故黃北返實爲時間問題。戰區日軍業已大半撤退。尚有少數駐長城各口。惟馬蘭峪駐日軍甚多。但將來撤退亦無問題。我方擬廢除塘沽協定。日方意留不知。弱國無外交可言。將來進行談判。亦屬棘手。至對日接合事件有不能向社會公開之處。斷非祕密外交。實乃適應環境。蓋賣國行動。在此時代決無人敢冒大不韙。大家儘可放心。在此時代做事。太不負責任總感困難。

平輔仁理學院院長李嘉士突在魯逝世

遺柩不運北平逝世原因未明 輔大特於昨晨舉行大彌撒禮

北平十八日電　北平輔仁大學理學院院長李嘉士。美籍。現年六十歲。去秋由美來華。寓居北平該校內。任院長職。並兼任化學系主任。地質礦物學主任教授。過去對於地質學素有研究。貢獻多年。去年發現「五星聯珠」。氏亦參加工作。平日精神絕佳。對於學術研究上。尤稱努力。氏之住室。關於礦物化石等物搜集甚多。分別陳列。實類似小規模之博物館。本年暑假。氏應聖言會之邀請。赴山東考察地質。聞訊後。欣喜異常。當即應允。該校校務長穆爾飛氏。以李院長身體素胖。且本年天氣炎熱異常。恐罹疾病。曾加勸阻。更以穆校務長最近曾患心臟病。校務亦須人協助進行。但是以興之所致。並未打銷出行之意。當於日前出發。地點在距泰安二百餘里之孟陰地方。抵泰安後。須乘人力車前往。前日北平方面忽接孟陰教友來電稱。李氏已在孟陰因病逝世。詳細病源等均未提及。昨亦未再有電來平報告。一般人預料恐係天熱中暑。且地在鄉間。並無良醫。以致犧牲。因氏係天主教牧師。並無家庭。後事則由當地教友料理。屍體不再運回北平。輔仁大學方面得訊後。已於前晨在大禮堂舉行彌撒禮。爲氏追悼。教職員學生參加者甚多。該校並於今晨八時半在西什庫北堂舉行亡者大彌撒典禮。由穆主教主祭。昨已由輔仁大學祕書室發出通知。邀請教務長主教。主教祕書于斌。地質學家葛瑞布。燕大教務長司徒雷登等。共四百餘人。聞氏之詳細履歷。人多不詳。只知係一八七四年十一月二十五日生於美國。得博士學位云。

魯韓問案

對僞機關事昨日未提審

濟南十八日下午十一時電話　韓主席後渠今日問案卅餘起。對日昨破獲僞軍事反動機關。尚未提審。

何健返湘

俟休息一二日即赴南嶽避暑

長沙十八日電　何健十七日下廬山經漢返湘。休息一二日即赴南嶽避暑。

楊秀瓊離滬赴贛

擬定留五六日即將重至上海

上海十八日電　楊秀瓊偕家昨晚乘龍和輪赴贛，行前語記者，預定留贛五六日，重來上海，在滬勾留十日，即行返港。

社論

舉行國民軍訓

本年教育部通令全國各學校，於暑假期內，舉行軍訓三星期，意甚善也。惟軍訓祇限於學生，且又爲期甚暫，一曝十寒，收效必微。竊以爲當茲第二次世界大戰行將爆發之會，各國整軍經武，預備決勝負於疆場之上，吾國軍事工業，及一切軍事準備，均較歐美日本爲落後，即使急起直追，然限於物力，決難與列强並駕齊驅。爲應付第二次大戰，使我國不受列强之宰割；惟有武裝全體國民，施以軍事政治之訓練，採用最適合於我國之新式戰術，以補我國之軍事工業及其他軍備之不及。誠以新式軍械及海空軍之威力，有時因地形及戰術等關係，亦常失其效用。吾國軍備遠不如人，則訓練全國國民使其悉能執戈禦侮，以多制寡，然後再利用地理及戰術之長、與敵周旋，實爲計之得者。故政府今日應設法利用全國人民業餘之暇，施行普遍之國民軍訓；尤應利用春冬農隙，對農民施行長時期之軍訓。使全國國民，皆有精熟之軍事訓練及知識，並於完成軍訓之後，立即使其武裝起來，再按照地方區域，使其成立永久之組織。如此，則政府對於全國人民，可提綱挈領，如指使臂；平時足措地方如磐石之安，戰時可使敵人陷四面楚歌之境。切盼政府立即擴大教育部所主持之學生軍訓，爲全國國民之普遍的軍訓，並武裝全體國民，使其有爲國效勞之機會也。若僅使少數學生，受短時期之軍訓，又何補於國防大計耶？且吾國人民，自來缺乏團體生活之興趣，及公共道德與勇敢精神。實行國民軍訓，可以使人民油然生愛羣愛國犧牲無畏之思想。其有造國民精神生活者尤大。外人嘗譏吾國爲一盤散沙，吾以爲惟國民軍訓，乃固結此一盤散沙之士敏土。外人又嘗譏我同胞爲自私自利，惟國民軍訓，乃化私爲公之殺菌劑。幸我政府勿忽略國民軍訓之重要，急起圖之也。

自治職員選舉暫行停止

在修正自治法未頒佈前 由內部訂臨時過渡辦法

南京十八日下午七時二十五分專電　中政會議決議，自治職員選舉，暫行停止，在修正自治法未頒佈前，由內政部另訂臨時過渡辦法，國府准函後，已於昨日令行政院，轉飭內部遵照。

昨日中政會議

又電　中央政治會議今日上午八時舉行第四一七次會議。到居正。汪兆銘。陳立夫。等二十餘人。由汪委員兆銘主席。決議要案。一。行政院轉送內政部並擬自治時期縣市參議會暫行組織辦法。直隸市參議會暫行監督辦法。及縣市參議員議員違法失職暫行處分辦法。均准予備案。二。行政院所擬考試及格人員分發邊遠省區暫行辦法。修正通過。三。交通部修正官軍電報收費限制辦法。准予照辦。

長圖線定期通車

日僞最短經路即將告厥完成

長春十七日日本新聯電　長圖線（長春—圖們江）之營業開始，而能使北鮮北滿之直達旅客列車得以運轉，完成日滿最短經路。滿鐵已與鐵道省交涉　開始運送北鮮航路經由之內鮮滿旅客貨物，其實施期定在八月一日。

京市長石瑛抵威

下榻專員官舍

威海衛十八日電　南京市長石瑛十七日午乘新豐輪抵威　管理專員徐東藩到輪迎接。石寓專員官舍西閣。

兩游泳隊橫渡長江

現已開始報名 廿二日晨舉行

南京十八日電　九龍長江兩游泳隊，聯名發起，定二十二日晨橫渡長江，已開始報名。

寧海艦由日返國

昨晨抵高昌廟

南京十八日電　海部甯海艦赴日參加東鄉元帥國葬典禮，茲已於十六日返國，十八日拂曉抵高昌廟。

美德債務

德提折衷辦法 美國覆文拒絕

華盛頓十七日路透電　美已拒絕與德訂結商業讓步協定之任何特別協定，或清算楊格借款美人執有債券者之平等待遇，國務卿赫爾十六日以措詞直率之公文致柏林，拒絕德政府所提出折衷解決之請求，並重行聲明，在任何財政解決中，美人應獲其他各國債權人所享受之同等待遇云。

孔祥熙日內返京

將赴廬山謁蔣

南京十八日電　孔祥熙日內將由滬來京。飛廬山謁蔣。

閩建廳長陳體誠將赴西北考察建設

—奉經會令派定下月中旬首途—

福州十八日電　閩建廳長陳體誠。奉經委員會令派前赴西北視察建設事宜。定八月中旬首途。行程預定兩個月。

意大利樟腦製作業排斥日貨甚烈

開會討論方法積極對日競爭 日本海外市場將受重大打擊

東京通訊　據日本外務省消息，意國漸行抵制日貨，尤以樟腦製作業者排斥日貨甚烈，該業代表人曾於今春在羅馬舉行常年大會，討論樟腦製品及類似品之對日競爭方法，最近經調查所得，該會議之內容及決議要案如左；本業（意樟腦業自稱）常年大會鑒於最近國內市場樟腦業之銷路，因日貨傾銷，致本業之商品日益銷沉，國外市場亦蒙其影響，本業同人鑒於意國樟腦業所受損失，迄今行將破產，本會希望政府當局急應對此加以審慎之考察，有以應付日本此種劇烈之競銷，以挽危機。本會並認爲政府急須採用特別關稅法以資保護，同時更希望政府決定根本解決方法云，聞該會已推定五名爲正式委員，組織「促成委員會」，該會正式提案已呈遞意政府。申述該會之苦衷。請求政府予以援助。聞意政府決先採保護關稅政策云。

義報紙嚴厲批評希忒拉發表之宣言

謂希於殺人滅口之後宣佈罪狀 死者已矣誰復能道破其中眞僞

羅馬十七日哈瓦斯電　羅馬觀察報總經理爲文論星期五德總理希忒拉對六月三十日事件之宣言，略謂對於希氏之宣言，毫不相信，其論大意，謂六月三十日之事，即使以極簡易之程度，加以審訊，即使以極不合尋常規則之司法機關判決死刑，然比之希氏宣言終覺有用，蓋希氏於殺人滅口之後，公布數人罪狀，然死者已矣，誰復能道破此中眞僞耶，假使一九二三年希忒拉黨徒在慕尼黑起事時，政府亦同樣手段相待，試問國社主義首領者，其能以其所謂德國復興計畫，付諸實行乎。

瑞典京城十七日哈瓦斯電　瑞典各報，近數日幾於全體以極嚴厲之詞批評希忒拉對衆議院發表之宣言。

日關東廳最近發表
經營東北狀況
＝請看今日東北竟是誰家天下＝

自東北事變。喪地四省。「黑水白山」淪爲異邦所盤據者・已三載於茲矣。我國民之痛定思痛者流。較諸日人銳意經營之能誠。有泥雲之差。吾人與念及此。能不疾首。茲將最近日人在東北先後狀況所發表日報所載。譯述於後。以資國人關心東北之參考。

日本關東廳調查課。關於日本人在關東州。滿鐵附屬地之私人所經營業務狀態。於大正十五年七月至翌年（昭和二年）六月底止。會作一度調查。所得結果。已經發表。頗爲各方之注意。該課復於今年正月起至十二月底止。仍以一年之期限。舉行與前次同樣之調查。於本年一月底。已將日本人營業者之種類。現狀。數目及投資額之概數。先行發表。該調查課自昭和二年始。即每年按期舉行此項調查。自東北事變後。日商發展之迅速。實爲十數年來未有之記錄。茲將該課最近所發表之數字。披錄於後。

營業總數

最近日本人在關東州及附屬地營業者之總數。共有九，四六一戶。若以此數與昭和二年所得總數共七，八〇八戶相比較。已有所激增矣。若以此項營業者數目與在東北日僑總數七一，一〇八戶相較。即知每百戶中有十三戶爲營業者。竟與昭和二年度所發表之每百戶有營業者十六戶相較略有減少。實因「滿洲國」成立後日系官吏及會社人員之所謂消費階級增多所致。且營業者有在關東州及在附屬地內之區別。此次發表在關東州營業者。共三，五四七戶。在附屬地營業者。共五，九二二戶。若以指數相比較。則知屬於前者爲百分三八。屬於後者爲百分六二。據前次所發表者。係百分四三與百分五七之比。由此可知在東北之日人營業者。已自關東州漸向附屬地內遷移矣。

營業種類

此次調查所得營業者總數之種類區別，及前次調查之總數相較，頗有相當興味，東北日人之營業者，可分爲十八種類，其中僅製造業，土木建築業，代理店，介紹業，換錢所，及批發署等六種營業，略爲減少，餘者均有增加，其中首推物品販賣業增加最速，較前增加百分二二，現經營是業者，共三，七八五戶，其他飲食店，咖啡館，照像館，遊戲場，印刷所，及旅館等營業，均有長足之進展，尤以跳舞場及麻將俱樂部等營業竟如雨後之春筍。

投資總額

本年一月底調查所得營業者之投資總額，共一三三，五五二，八九六，元，平均每一營業者投資額爲一〇，一〇四元，昭和二年調查所得投資總額爲一一二，四七四，二一五元兩數相較，已知增加二一，〇七八，六八一元矣，唯較前次平均每戶投資額爲一四，四〇五元，減少三〇一元，此種原因，不外小飯館及咖啡館等小營業者，過量增加所致也，然以關東州及附屬地，而示以區別，則知附屬地內，投資總額，較關東州則爲增多也。總之。觀乎以上所得之數字，可知東北事變後，日本私人投資總額，其膨脹情形，頗足驚人矣云。

外部在新西伯利亞
設總領館處理僑務
派李方爲代理總領事

南京十八日電　我國在蘇聯邊境。原有海參崴。伯力。黑河。伊爾庫次克。塔什干。等五領事館。辦理僑民商務及各事。近外交當局認爲蘇聯新疆新西伯利亞僑務。亦極繁重。有添設領事館之必要。決定在該處設立總領事館一處。昨已由部發表派李方爲代理駐新西伯利亞總領事云。

美國工潮劇烈
舊金山總罷工實行後
東岸工人亦準備參加

東京十七日新聯電　同情太平洋岸罷工之工人戰術委員會・決斷行同盟總罷工。經當局調停無效。已於十六日午前八時。開始實行。除已罷工之碼頭工人。汽車工人。肉店洗衣以及電車工人等。四萬一千八百名外。復加此間之百四十四個工會會員六萬五千名。總數達十萬六千八百名。實爲美國勞動史。有史以來之大罷工。全市各大商店。市街。均已閉門無聲，只見數日來。動員之武裝警察。及國民警備軍等。往來戒備。

東岸準備援助

紐約十七日合衆社電　此間勞工領袖。昨日集議。援助西岸罷工工人辦法。彼輩聲稱。舊金山罷工如不得圓滿解決。東岸碼頭工人亦將罷工云。

紐約十七日路透電　美國海員聯合會定星期四開會拒絕與海員作修正現有工時與待遇之談判。故海員召集大會。以謀應付。同時波士頓碼頭夫工會於昨夜舉行民衆大會。討論表同情於太平洋沿岸罷工人之舉動云。

紐約十六日新聯電　太平洋岸之總罷工。突然波及美國心臟部之東海岸各地。擁有一萬五千會員之紐約水上工會，本日特開緊急大會，決定實行同情罷工。其他東海岸各州。亦有斷行同情罷工之趨勢，預想此次罷工，當陷於未曾有之大混亂，產業各界，極度不安。

華盛頓十六日新聯電　關於太平洋岸總罷工一事，美國勞動會長顧林氏・十六日發表談話如左・總罷工之情勢，日趨嚴重，目下無速解決之希望。

舊金山似戰場

舊金山十七日新聯電　工人總罷工指令一下，立即發生罷工工人與警備軍間之衝突，一千名之暴徒。襲擊米商，大掠奪，一方由五十名組織一隊，參入其內，侵入共產黨本部，焚燬其傢具，因而市內各處。暴徒蜂起，已陷於混沌狀態。

舊金山十六日新聯電　十六日午前八時罷工開始同時，桑港警備軍，立即增加四千。其中三千名，已向市內進軍，警備軍攜帶機關槍，坦克車亦出動，其形狀恰似戰場，一方州當局，在總罷工開始同時，向羅斯安極立司第百六十警備步兵隊。發出命令，使其保護罷工區域。該隊已攜七十五耗炮。出發兵營。急速前來此間。出現在市內。貿易交通等。一切斷絕。繁華之市街。一轉瞬間而變爲無人之都市矣。

舊金山十七日合衆社電　西歐之美國陸軍第九團，昨日指令仕兵不准請假。但華盛頓軍部官員稱聯邦軍隊。無干涉舊金山勞資糾紛意。昨夜罷工委員會發出佈告。「將不使舊金山陷于飢荒地步」後，全城民心爲之一安，市府官員下令心司車不惜犧牲照常開車。據公共事業經理西卡爾氏稱。每車均將有警察掩護。

駐美日使齋藤返國
意義異常重大
討論日美外交及協商海會問題
不日將赴東北視察然後再返任

東京十七日新聯電　日本駐美大使齋藤十七日正午乘秩父丸到橫濱，齋藤此次回國，係受廣田指示協和外交之方針，同時並詳細言美國情勢，對於海軍會議，關係最深之日美兩國之諒解工作，有所協議，故意義非常重大，再齋藤將與海軍當局亦作無隔意之意見交換，然後赴滿洲視察，其歸任當在倫敦預備會商再開之十月。

又電　齋藤十七日午後四時半赴外務省拜謁廣田，重光，關於以滿洲爲中心之美國對日本之感情，美國來年裁軍之輿論，與羅斯福與郝爾之方針，對於日美間之各種問題，作詳細報告，並討論日美外交工作。

又電　海相大角對於裁軍案，以及編入岡田內閣之新政策宣言之國防方針，十六日經海軍最高首腦部會議，意見已完全一致，且絕對支持海相，使海軍之意見，方針，務必貫徹，故下星期召開第二次五相會議時，大角將率直的根據海軍全體之總意，力說海軍方針，並求陸軍，外務，大藏，關係各大臣諒解，表示重大決心，而期貫徹。

海軍談話中止
英美日之聲明

倫敦十七日路透電　外部昨日發表公報，聲稱英美日之海軍討論，現專涉及手續事件，與日本關於其他海軍問題之任何談話，須至十月左右舉行，屆時日政府派技術專家辦理，同時據東京路透社電稱，倫敦海軍談話展緩至十月間之舉，已引起反響，高等海軍會議昨日開會通過決議案，主張近所議決之換艦程序，應即實行，又據華盛頓路透電美國務卿郝爾宣稱，倫敦海軍初步談話中止，非決裂也，台維斯準備在日政府擬派代表時再赴倫敦云。

華盛頓十七日合衆社電　國務卿郝爾今日證實美國駐歐全權代表諾曼台維斯將於數日內回美京，台氏之離歐，係倫敦海軍會議預備會停滯之證明。據信該預備會祇有待日本重開談判時，方得再開云。

東京十七日日本新聯電　外務省於十七日午前十一時半關於倫敦海軍預備會議，暫時中止問題，發表聲明如左，關於昭和十年之海軍裁軍會議之手續問題，及駐英日本大使，及英國主管大臣間，已在倫敦，由駐英日本大使與美國代表間討論，惟前項諸問題，日本代表所商決者，在日本政府爲此目的而派遣之專員委員到達時期，即十月以前，不作何會商。

教局登記　中國政治經濟學社暑期學校招生
學期自七月二十日起至八月卅一日止　簡章隨時到校來取（函索附郵票二分）　報名每日上午九時至下午六時止
課目　政治系　經濟系　日語系　國學系　書法系
只爲公務員便利起見擴充夜班
校址熱河路五十九號

聚順皮靴店廣告

新到西洋優等皮革
加工造出美麗各件
膠州路一六八號

神艮氏　止咳化痰　渤龍丸
神艮氏藥廠出品　每瓶大洋一元二角
主治　咳嗽痰喘　氣不舒暢　頑痰不能化　結痰能開
咳嗽皆因寒熱衝　肺傷氣管不通融　初期不治癆相繼　服用渤龍頓見功
青島神州大藥房總經理

藥師張國艮製劑

青島神州大藥房出品

神艮氏　安神錠　一切病魔高枕無憂
主治　頭暈目眩　神經衰弱　失眠心跳　腦力健忘　精神病症
每瓶大洋壹元
青島神州大藥房總經理　神艮氏藥廠出品

代理處　北平路膠東藥房　明生藥號　天津路膠東藥房　神州支店　延春堂　海泊路同春堂　顧壽臣　中山路長春堂　山西路長春堂　博山路通順堂　膠州路廣濟堂　潤生堂　杏林堂　鴻春堂　濟南路永春藥房　金鄉路亞洲藥房　濰縣路松竹堂　香山堂　陵縣路大豐行　全生堂　濟寧路東藥房　鄒平路天寶通藥房　益都路亞東藥房　龍口路山東藥房　東鎮棗市路遼東藥房　東鎮台東四路保安藥房　東鎮威海路濟衆藥房　泰和堂　濟生堂　西鎮衛

華北總發行青島南洋大藥房

上海楊醫生藥局出品「國貨年紀念！驚人之新貢獻！」
愈膚膏
君：你患：腳濕病嗎　那種辦法，還是常久之計嗎　來來來，請速搽
價既經濟　其效又速　何樂而不爲
國府註冊
特約經理　天津生成大藥房　北平遠東大藥房　濟南九洲大藥房　新浦華興號
本埠經售處　國貨公司　共和藥房　神州藥房　遼東藥房　明生藥房　元明藥房　通洲藥房　惠民藥房　崇德堂　德豐成　膠濟鐵路消費合作社
歡迎經理章程
優厚定價每盒二毛每打二元
分發行所　煙台南洋大藥房　龍口北洋大藥房
及各大藥房百貨店均有出售函索章程即寄

明星大戲院
美麗的，神祕的，偉大的　葛萊泰嘉寶　及英俊的銀幕小生　約翰吉爾勃合演
瓊宮恨史
藍橋有路，帝后情深　天上那有長圓月！　人間焉有不落花！　寶劍無靈，英雄氣短
嘉寶主演影片無一不鉅此片爲其重返好萊塢後第一次作品無論導演配角均爲上乘宜其有此良好成績也
米高梅公司偉構
時間　每天兩場　四點半　七點三刻　九點一刻
價目　五角　八角　元二

山東大戲院
時間　自下午二時起晝夜循環映演
價目　樓下四角　樓上五角　七角
今天開映聯華公司最新榮譽出品
暴雨梨花
羅明佑監製　馬徐維邦編劇導演　高占非　陳燕燕　談瑛　何非光主演
日場　樓下前排二元後排一元五角　樓上前排二元中排一元二角後排七角碼座五角
夜場　樓下前排二元五角後排二元　樓上前排二元五角中排一元五角後排一元碼座七角

奚嘯伯　章遏雲　張雲溪

七月二十日（星期五）晚場　章遏雲　賈多才　芙蓉草　李寶奎　小壽山　新玉堂春（起解　會審　三堂）　奚嘯伯　張來奎　擊鼓罵曹　張雲溪　張德方　全武行　張英傑　劉連榮　挑滑車（牛皋下書）

七月廿一日（星期六）晚場　章遏雲　小壽山　李寶奎　芙蓉草　賈多才　奚嘯伯　閻慶林　全部　四郎探母（坐宮　盜令　過關　見娘　哭堂　別家　回令）　劉連榮　取洛陽　張雲溪　張德方　張英傑　全武行　文武華

七月廿二日（星期日）日場　章遏雲　賈多才　芙蓉草　李寶奎　小壽山　全部　金鎖記（由羊肚湯起直至團圓止）　張雲溪　張德方　奚嘯伯　張英傑　劉連榮　八大鎚（斷臂說書）

七月廿二日（星期日）晚場　章遏雲　賈多才　芙蓉草　李寶奎　閻慶林　奚嘯伯　全部　柳迎春　當場附送說明書　劉連榮　青風寨　張雲溪　張德方　張英傑　賺歷城

注意　現已售票，對號入座，優待券特行停止　童僕一律無半票　售票時間　上午十時至十二時　下午二時至九時半

君能察見皮上之微菌乎

肉眼所不能見者顯微鏡都能呈露無遺雖無病之皮膚亦有億萬微菌棲集其上君勿以此爲異但要知道假使這皮膚偶然割破灼傷擦損或蟲咬那微菌即便鑽入發生傳染所以必須常備如意膏以對付此皮膚偶然之傷損如意膏殺菌力偉

而却而舒適地止痛甯炎且不特善療皮傷抑亦善治皮病凡濕疹疥癬癩頭爛脚一切無名腫毒以及面疹膿疱紛刺均奏神効　各藥房均有出售或直向上海江西路四五一號韋廉士醫生藥局購取每匣七角六匣三元五角郵費不加

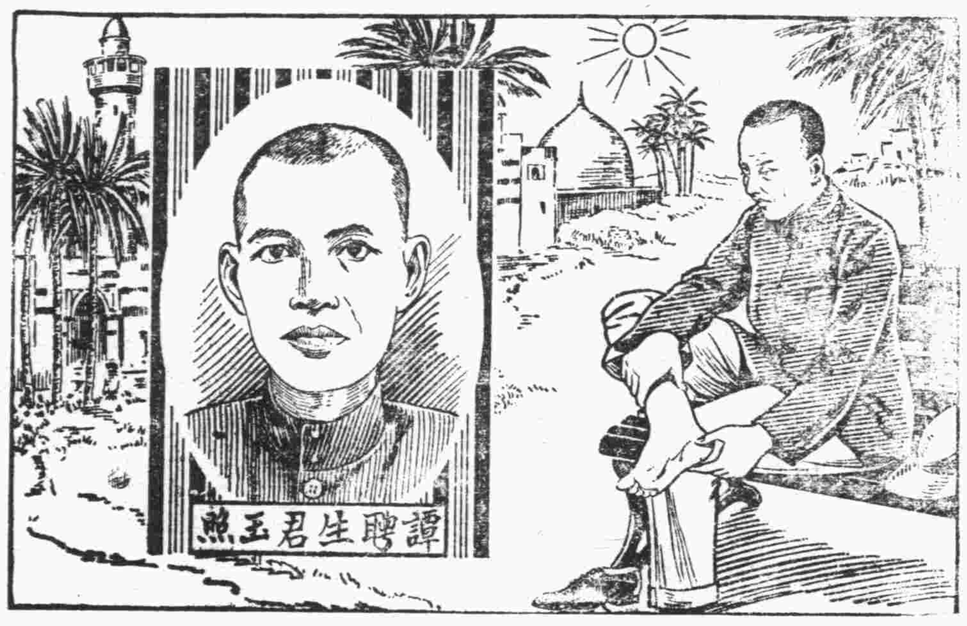

兩足浮腫治愈於新加坡

韋廉士醫生紅色補丸又奏奇效

足腫一症除傷損外大抵皆因血衰不能週行達及下肢以致營養不良而起在熱帶各地如新加坡錫蘭暹羅緬甸蘇門答蜡等處患者甚多蓋其地終年炎熱血爲所灼而漸淡薄故也所以除足腫外其他血衰症如消化不良神經過敏神疲力弱夜眠不安等症往往同時發生若僅搽藥治其足腫鮮能奏效因其病在血必須補血生血方爲良法韋廉士醫生紅色補丸對于此項功能在過去五十年中所奏奇功不可勝數最近所知新加坡譚君聘生一例即其証焉

譚君原籍廣東高明縣現爲新加坡橋南道二四九號大豐金店職員其來書云『鄙人近患兩足浮腫痛苦殊深又兼神經不甯飯後食滯體力虛弱精神萎頓各症雖服多藥未見明效最後試用報上常見之韋廉士醫生紅色補丸服完一瓶便覺有效於是耐心續服足腫漸退神經較定食後亦不復作痛韋廉士醫生紅色補丸實已注入吾體以新鮮稠濃之血液矣故甚感其使我强健之功也』

韋廉士醫生紅色補丸去病强身無分男女老少一例神效閣下眷屬或閣下自身如患血虧腦弱食滯早老痛瘋瘧疾婦科特症病後虛弱或其他血虧痛但服此丸其效可必

各藥房皆有出售或直向上海江西路四五一號韋廉士醫生藥局購備每瓶一元五角六瓶八元郵費不取

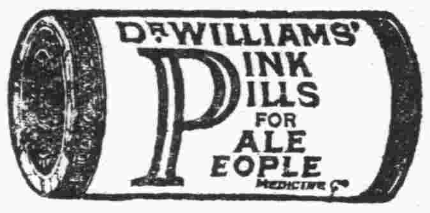

上海盛復記青紅絲聲明

本號開設上海大東門外裏鹹瓜街設廠專製糖青果蜜餞紅絲糖桂花青梅佛手梅天多瓜條薑片大橘餅廣明薑等品業已百有餘年查青紅絲一物爲糕餅麵食中必需果品本號研究數十載是以出貨精美色光鮮豔故盛復記青紅絲向在北方青島大連各地久負盛名推銷極廣乃世風不古無恥之徒冒牌迭見或以次貨混充或則偷減斤量整件之貨甚至以九十斤八十五斤輕砠混售以致各地　貴客不明眞相時受其欺有犯商業道德殊堪痛恨所有本牌出品早經請呈　國民政府商標局註冊在案如遇發現冒牌貨品定當依法嚴厲查究茲爲免除各地　貴客受愚起見特託本埠　復興昌號獨家經理其有別家發售者均是冒牌混充尙乞各地　貴客注意是幸

上海盛泰昌糖果廠謹啓

當面試驗～孰較經濟

用一把算盤
一只光度測量器
即知燈泡經濟

燈泡之是否優良經濟口說無憑應用至公無私之光度測量器及一把算盤當面試驗看其同樣瓦特燈泡是否有十足之光度因君之所以購燈泡乃所以購十足之燈光如用電一樣而光度祇有七八成君即暗中損失二三成之電費一年電費千元即損失二三百元此筆電賬家家應當細算

此光度測量器無論何種燈泡一經試驗優劣立判奇異安迪生亞司令飛利浦三種老牌燈泡經該器試驗隻隻能放十足光度故君如購該種老牌五十支光之燈泡即得五十支光之光度他種劣質雜牌即毫不準足大多光度不足使君多用燈泡多耗電費用燈數十盞以上者均請要求面試不取費用以定取從

卅盞以上用户
均應要求面試

請剪券填寄敝公司

面試券

茲請於　月　日　午
時派員携同光度測量器
惠臨試驗爲幸此致
青島　享利洋行轉交
德祿　先生
地址　　　　啓

十足光度

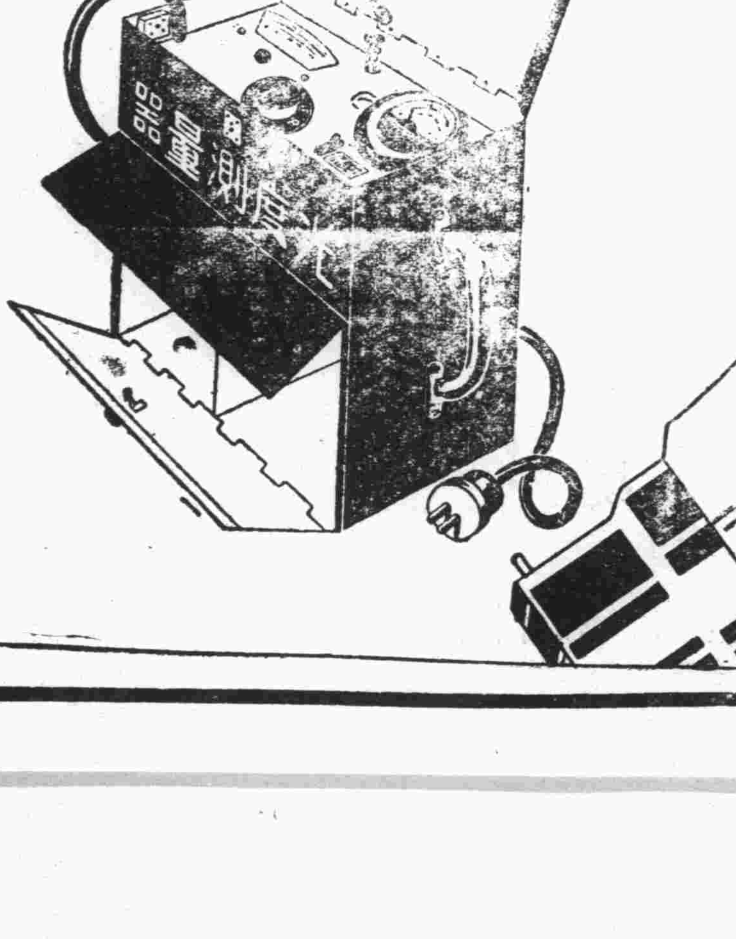

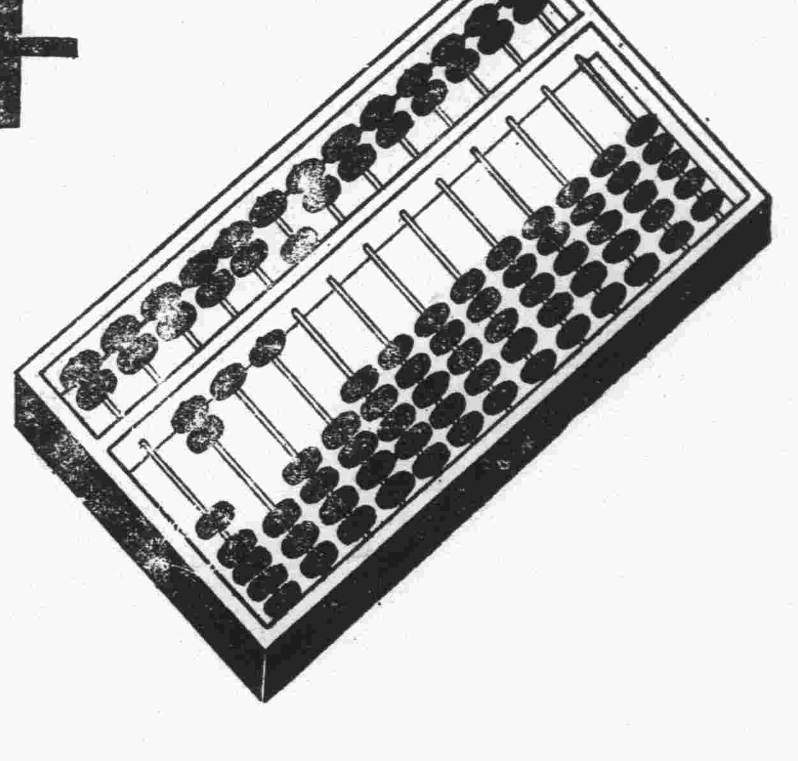

請服山得爾彌丸

大凡患有五淋二濁者尿道發炎流出膿液小便刺痛下體紅腫久延不治毒至不堪收拾法國彌地廠有鑒於此爰採精粹之藥料製成山得爾彌地藥丸患者依法吞服不論初起急性或久病慢性立可炎消痛除濁止淋通永不復發保證斷根

服法——初服每小時一丸歷兩日夜不息以後五天每天服四丸

注意——服藥期內宜節勞靜養忌進爆熱食物尤須戒絕房事

目下市上假冒日多魚目混珠誤人不淺敝行為杜絕預防計自即日起所售之丸紙包外均加貼紅色(華)標記以資鑑別賜顧諸君至請留意

華商新華行獨家經理 上海江西路三六七號

分經理 華英 五洲 華美 集成 濟華堂 中英 大藥房

全國各大藥房均有出售

霍亂一症　兇猛似虎
喪人性命　猝不及防
唯兜安氏霍亂吐瀉聖藥
可以治之各埠藥房均有出售

注意

去年本公司該藥供不應求存貨告罄令年請各經售家多購以應市需顧客尤須早日購備方可高枕無憂切勿誤服他約視性命如兒戲

上海江西路四八九號
兜安氏西藥公司謹啟

大陸銀行附設 大陸貨棧

收費低廉　押款便利

棧址上海路　電話五六一〇

中魯銀行

總行　青島河北路天津路轉角
資本　實收五十萬元
業務　存貸利息優厚　匯兌手續簡捷　儲蓄優點如下
電話　三三八〇　三七八〇　四三一二　四五六八
電報掛號　有線 無線　七六一四

中魯銀行儲蓄部

地址　附設總行內
資本　另撥
營業　獨立
會計　劃分
利率　活期週息六厘
投資　限於穩固可靠
電話　三六〇五
詳章　承索即奉

青島海軍工廠營業啟事

敝廠自開辦之今歷有年所內部設備如冷風機瓦斯燒桿以及各種重要機器無不應有盡有但與營業經工程對於各界少所貢獻殊深抱歉茲為服務社會發展工業起見近復設置電桿機廠添聘專門技師承辦各種船舶機械機器鍋爐木器家俱及一切鋼鐵工程價格低廉工作迅速如蒙惠顧無任歡迎

廠址青島荷澤四路一號　電話四一四七 四一六一

阿墨林 AMOLIN FOR THE SKIN

遠東總經理 上海百昌行

腳趾濕癢乃一種葡萄狀菌作祟發時即搔愈搔愈癢久之易使漿液流出若用『阿墨林』一滴此菌即斃因其殺菌力收斂性極強之故也

癬瘡酒濕藥到病除

WATCH FOR THESE DANGER SIGNALS OF "ATHLETE'S FOOT"

Caused by the germ—*tinea trichophyton*—"Athlete's Foot" may first show itself in several different ways, usually between the toes—sometimes by redness, or skin-cracks, or tiny itching blisters. The skin may turn white, thick and moist or develop dryness with little scales. *Any one of these calls for immediate treatment!*

面友

白嫩去斑

「面友」與普通雪花霜膏等迥異。含有貴重藥料。確能除雀斑。並可預防之。功效之速。出人意外。雀斑既除。皮色必定白嫩。

各埠藥房商店襪廠均有出售

分大小瓶兩種

當心巧立名目之影戳裝璜及冒牌劣品

青島經理神州大藥房

永備牌

請看 世界上最精美之 永備電池

千萬身家性命葬送此

詳細功效請看仿單

君要戒除鴉片快服
君要戒除紅丸快服
君要戒除嗎啡快服
君要強壯身體快服

戒毒功效勝於其他單方劑(?)全根據醫藥原理允稱為科學的戒毒聖品有百利而無一弊備能安心信服本品無論何種惡嗜均不覺無病自在適中戒除之身體永...

美國威廉香治博士驚人偉大發明
中國總經理 上海華美洋行

美國威利化學製藥廠遵方監製
全國各埠各大藥房均有出售

威利檀絲

是百補聖品
是戒毒之王

大好處光正宜戒煙
青島總經理金星大藥房

克力登染色布

英雄牌

曬曝洗滌 永不退色
色美質良 價格低廉

克力登染色布用以製校服制服工服及其他服裝無不美觀清潔經濟耐穿未用者請試之

經理處

青島 協蚨祥 濰縣路
合和棧　源隆號

英商卜內門洋碱有限公司
專售各種工業化學用品

科發却咳

咳嗽神藥

化頑痰 止咳嗆 潤肺氣

各埠藥房均有出售

上海科發大藥房監製

本市新聞

昨日同船來青
葉恭綽…劉緯熾 葛委員長等到碼頭歡迎

前鐵道部長現任英庚款董事會常務董事葉恭綽，將來青參加八月初在青舉行之英庚款董事會一節，已誌本報，茲悉葉氏于昨日（十八）下午二時，與實業部次長劉緯熾隨普安輪由滬來青，膠路葛委員長，市府胡秘書長，公安局王局長，均到碼頭候迎，葉氏下船後即赴金口二路膠路葉總稽核公館下榻，劉氏赴福山支路下榻，記者分別往訪葉劉二氏，均因外出未獲晤面，聞劉氏此來，係辦理在本市設農商銀行事宜云。 穩

公安局訓令所屬 認眞辦理改編門牌
擬定獎懲辦法十三條

公安局前爲整理本市門牌起見，擬將本市市內正戶門牌重行改編，以資糾正，惟所屬各負責人員是否切實奉行，應有相當限制，俾資督催，特制定改編市內正戶門牌獎懲辦法十三條，分發各分局轉飭所屬遵照辦理，茲採誌其辦法於下。

◎獎懲辦法◎

第一條，改編市內正戶門牌依本辦法獎懲之，第二條，獎懲範圍以派出所爲單位，如分駐所，以分駐所爲單位，第三條，直轄戶口者以分駐所巡官，及該管派出所之警長，均連帶辦理，同爲應受獎懲之主體，直轄戶口之分駐所其經辦之戶籍警長得按派出所之例獎懲，第四條，下級幹部獎懲標準，分爲查編裝訂收費三項，第五條，關於查編事項之獎懲如左，一，查編戶牌之巡官警長切實負責辦理迅速錯誤不及百分之三者，酌予獎勵之，二，查編門牌之巡官警長奉行不力，錯誤在百分之五以上者，分別嚴行處罰之，第六條，關於裝訂事項之獎懲如左，一，裝訂門牌之巡官警長對於路名號碼毫無錯誤，即裝訂位置及連帶手續均合宜者，即以第二條所列之一單位之全部爲準酌予獎勵之。二，裝訂門牌之巡官警長對於路名號碼及裝訂位置不加改縝發生錯誤者，每一門牌處以五角以上五元以下之罰鍰，三，裝訂門牌之巡官警長，對於連帶手續疏忽欠缺者，以第二條所列每一單位之全部爲準，處以五角以上三元以下之罰鍰，第七條，關於收費事項之獎懲如左，一，經收門牌費之巡官警長實事求是竭力辦理者，酌予獎勵之，二，經收門牌費之巡官警長不負責任者嚴行處罰之，三，經收戶門牌費之巡官警長如有額外需索及其他不法行爲者，依法究辦之，第八條，下級幹部關於巡官警長共同之獎懲，除其他獎懲外，其獎金及罰鍰之分配如左，一，獎金該管巡官三分之一，該管警長三分之二，二，罰鍰該管巡官三分之二，該管警長三分之一，第九條，下級幹部巡官警長之獎懲，除由本局隨時辦事外，餘由該管分局長按照第四條所定各項標準，於每項辦竣後切實查明分別擬議具報核辦，第十條，各派出所警士之中，除代理警長者外，其餘如有對於改編門牌一案曾經代行警長應負之責任而特別出力者，由該管分局長於全案辦結後，查明具報核獎，第十一條，各分局內經辦門牌之員官長警，如有特別出力者，該管分局長于全案辦結後，查明具報核獎，第十二條，各局長擬請各級獎懲人員時，應檳具審查表，詳具事實，隨文呈送，其表式另定之，第十三條，本辦法自令行之日施行。 民言

十八屆游泳籌委會 函請教育局派員參加
∴本市游泳選手已開始訓練∴

第十八屆華北游泳比賽之期，爲八月十一十二兩日，距今不足一月，教育局昨已接到華北體委會來函通知，請派運動員參加，本市游泳選手選定後，自（十七日）下午起已開始訓練，茲錄華北體委會來函如次。

△來函原文▽

敬啓者，第十八屆華北運動會游泳比賽，決於本年八月十一十二兩日在北平中南海公園公共游泳池舉行，業經議決，自七月十日起至八月五日止爲報名期間，北平師範大學體育辦公室爲報名地點，每組報名費五元，相應函請貴單位屆時派遣運動員赴平參加，是所至禱，至於一切比賽細則，及其他有關事項，容後再行奉達，即此敬希查照，爲荷，比致。

△比賽項目▽

男子組，自由式，百公尺，二百公尺，四百公尺，八百公尺，千五百公尺，仰泳，百公尺，二百公尺，蛙式，百公尺，二百公尺，接力，四百公尺，八百公尺，入水比賽，女子組，自由式，五十公尺，百公尺，仰泳，百公尺，蛙式，百公尺，二百公尺，接力，二百公尺。

迎賓館今日之盛會
市長舉行茶會邀宋顏等要人

市長沈迪烈，以宋子文，顏惠慶等要人，先後來青避暑，特乘機舉行盛大之茶會，邀請宋顏及各重要外賓，各界領袖，連同眷屬，以資聯歡，地點在迎賓館，時間爲今（十九）日下午四時至八時，關於招待辦法，業已擬定，聚中外官民數百人于一堂，其歡洽之情當爲空前之盛會，茲錄茶會招待人員分配辦法如次。

◎招待辦法◎

各青台所長輪流在各室招待，大門隆巽，李國圭，大廳參事，李陸楊參事，謝科長，花園餐廳劉崇璣，雲惟佑，各客廳及花園龐毓軒，曹樹聲，王文藻，李郎卓景乾，楊吉孚，花園食科長，朱科長，陳宏鐸，樓上女客休息室楊夫人，金夫人，李夫人輪流，樓上各室鄒佶，徐秉彝，侍者管理楊參事，張毓寬，車輪衣帽楊慶雲。 青島

經濟壓迫下之慘事
錢順義無錢爲其子治病 忍心割去其耳委棄山林

昨日上午濰縣路發生一遺棄親生子于山林之慘事，經記者調查，始悉係因經濟壓迫，無力爲子治病，故而出此，茲錄詳情于後。

△無錢治病▽

江蘇省丹徒縣人錢順義，年三十一歲，在濰縣路福增里三十一號開華美理髮館，娶妻楊氏，已七八年，生有一子，名六晉，年二歲，于七月患驚瘋病，送入市立醫院醫治，因數衍療治，未見痊效，錢本擬送入其他醫院醫治，爲財力所限事與願違。

△割耳拋棄▽

錢某既無力爲其子治病，又見其子終日哭號，不獲痊愈，遂極爲焦急，因而忍視其痛楚，竟于昨晨（十八）四時許，用刀將其子左耳割下，意欲使其子速死，割下之後，又抱至觀象山上，棄于樹林內。

△被人救活▽

昨晨八時許，禹城路住戶鄒氏赴觀象山玩耍，見有男孩呻吟于草地上，遂抱赴市立醫院求治，該院醫生見後，因憶及此孩于十數日前曾來院治病，當即報告警所，將其父傳所訊問，錢某供認因無力爲子治病，遂出此忍心，該所當送至二分局訊辦云。

教局積極籌備 參加十八屆華北運動
選定運動員施行第一期訓練 第一期完畢合格者入第二期

第十八屆華北運動會，於本年十月間在津舉行，教育局爲使各運動員技術有充分之訓練起見，就參加本市春季運動會各男女運動優勝選手中前四名施行第一期訓練，以備預選參加大會，並擬定男女各級田徑賽訓練辦法，以便各運動員遵照施行，茲將該項辦法及第一期訓練名單，分錄於次，

△訓練辦法▽

一，凡參加本年春季運動會男高，男中甲及男中乙組，女高女中甲組優勝者前四名，均須參加第一期訓練，二，凡參加本年春季運動會男中乙組成績有過甲組第二名以上者，亦可加入第一期訓練，三，自七月二十三日起至八月三十一日止爲第一期訓練，自九月五日起至十月五日止，爲第二期訓練，由第一期訓練練習完畢，經預選合格者始能加入第二期訓練，五，訓練地址，男子部在匯泉體育場，女子部在市立女中學，六，凡男中男高兩級各運動員均須一律在市中食宿，集中訓練，女高各運動員在女中食宿集中訓練，每一運動員每月津貼伙食六元，倘男高運動員不能集中者聽便，每人每月發車資洋六元，七，凡受訓練各運動員均應服從指導員及其他職員之指導或管理，八，凡被選之運動員均須參加訓練，倘有缺席至三次以上者，即無選送參加大會之資格，九，男女各級徑賽及球類訓練時間表另定云。

△訓練名單▽

男高，（山大）呂章現，呂彥俊，許振儒，林組餘，牛星垣，任國棟，高鴻翥，楊有樊，王曉林，方運承，賀振凡，（中華）陳士元，王光元，張文成，崔少白，鄭遠達，張貽合，梁景桓，黃維慈，劉月東，柳白光，王瑞朋，徐繩武，（異軍），孫濟元，（海校）王成林，李連璣，白樹錦，李永志，石維堯，佟恭厚（市府）星耀新（海州）裴慕范，（海陸）周連城，田振華，王成安（體協），李建勛，（明濟）沈恩森，王士驤，宋成桓，男中，（市中）沈爾朋，范瑞廷，蔡耀廷，夏培藎，劉長俊，王桂芬，于鏡溪，朱崇德，孫樹儀，李文明，王敬輿，（鐵中），蔡得中，臧家棟，周樹棠，李振綱，紀田章，任相成，王中漢，劉國鑫，尹玉義，朱世湘，閔同仁，陳敏，張令，（禮賢）黃維尚，方運奮，（李中），王振泉，張玉珂，鞠翊儀，于振藻，汗德義，高志恆，（青商），鄭立亭，女中，（文德）紀淑云，李華，唐其貞，仲平眞，郭文簡，戴定月，仲貴眞，鄭本茵（女中），徐慧敏，韓仁英，丁素源，強碧英，劉月梅，揭玉秀，邵佩芸，郭美玲，唐其慧，（聖功）卓逸瑜，張淑梅，趙銘（山大）尹左芬。（正聞）

李村辦事處 舉行小學成績展覽會
△定期爲二十二二十三兩日 △並於二十二日早檢閱軍訓

李村鄉區建設辦事處主任郭葆琳，爲比較鄉區各小學軍訓成績及作業成績起見，特定本月二十二二十三兩日開成績展覽會，並舉行軍訓檢閱，昨已通知各村小學校準備參加，茲錄其通知文及標語於後。

▲通知▼

一，茲定爲七月二十二二十三兩日，並於二十二日早六點開始舉行軍訓檢閱，（兩天順延）各校成績品務於十八日前運送李村中學本局小學校成績展覽會籌備處，並希各校備具旗價五元五角，領取軍旗外，附標語單一紙，希另用紙繕寫，廣貼本區各村街道，俾男女村民週知，多來參觀，再村長及學務委員可由學校邀其隨同來參加開幕典禮，爲要，特此通知。

▲標語▼

一，歡迎各界隨便到李村中學參觀，二，學校成績是學校工作的表現，三，學校成績是學生的收穫，四，地方贊助學校，五，歡迎批評，六，七月二十二日上午六點在李村中學操場會操，七，學生的服裝要整齊，八，地方人士要贊助學校完成教學設備，九，我們要節省消費供給兒童讀書。 文

財局放租
領租者山東窰業 滄口海灘公地

財政局，近據山東窰業株式會社代表飛鳥井保三，呈請領租滄口海灘公地，擴充工廠，經該局派員查勘，尚無妨礙，已呈奉市府核准，通知測丈繳納費款，以資墳發圖照云。

南海路跑馬場 小舖遷居
新房頗壯觀

市府前以南海路及跑馬場內小飯舖，極不整齊，殊于觀瞻不雅，特令住國體育會沿路建築舖房，以便容留，該舖等於三月間圖招標，由東亞建築工程行以最廉價得標準期竣工，建築頗爲新穎壯觀，不日海濱小舖皆行拆除，遷入南海路，將另呈一番新氣象云。

夫婦口角 女人服毒
▲送入醫院 ▲尚未脫險

西嶺嘉祥路觀海樓住戶匡少崙，年三十歲，膠縣人以營小商爲業，數年前娶妻張氏，現年二十八歲，以前夫婦之間感情頗佳，前晚（十七）因細故口角，匡將張氏毆打數掌，匡某旋即外出，張氏潛至某小舖購買價值一角之石信吞服，轉瞬毒發，吐嘔大作，不能言語，匡某回家睹狀，知係服毒，急送湖北路強初醫院救治，迄昨日仍未脫險云。 （文）

仍圍海匪 軍艦飛機
李處長語記者

交通界息，刦順天輪之海匪，已在霑化縣境之濤釋出肉票十數名，魯省府並將收編海匪，記者特於昨日（十八）往訪海軍第三艦隊駐青辦公處李處長，叩以海軍軍艦與飛機剿匪之消息，據李氏語記者，最近無電報來，關於海匪釋放肉票消息，不得其詳，現海軍各軍艦及飛機仍在濟水灣包圍海匪，返青艦艇期，並據李處長語記者，日前定海艦開海州係遵弋性質，發現女匪係謠傳，海軍船塢，約在八月初可以竣工云。（文）

由滬來青 俄國學生多人
共一百零八名

昨日（十八）下午普安輪及奉天丸兩輪進口，有僑居上海之俄國中小學生共一百零八名，由教員率領乘以上兩輪來青遊覽，各生均著童子軍服裝，下船後即齊赴燕兒島云。

將添路燈 公安一分局管界
共一百三十處

公安一分局長董榮卿，爲注重夏防起見，已將管界內之黑暗地點調查清楚，計應添設路燈地點共一百三十餘處，昨已呈報總局轉知電燈公司即日派工按裝云。 民言

持刀行兇 因遭白眼
韓振東刺人成傷 警察拘送公安局

長山縣人韓振東，年三十歲，前在膠濟鐵路充當路警，于一日前被革，即赴東平路一號友人呂仲仁家居住，初至時待遇尚好，日久生厭，即時遭白眼，前晚（十七）韓飲酒大醉，將寄存之衣物，向外搬運，呂妻李氏向前勸其明日再搬，但韓愈思愈憤，手出利刃，向李氏身上亂刺，手部腹部刺傷五六處，呂司驅赴公安一分局第九派出所報告，將韓拘獲，並將李氏送市立醫院醫治云 溫

叢舜五 虐待使女

曹縣路振業火柴公司經理叢舜五，住居洛口路某號，家有使女姓，現年二十一歲，蓬萊縣人，時受虐待，于前（十七）夜間，該使女潛行逃出，投入濟良所云。 文

來函照登

頃閱近日貴報本市新聞欄內，屢載關於敝局檢驗新聞，皆與事實不符。本局對於檢驗發證之時間手續，均係恪遵定章辦理：凡在部章規定之可能範圍內，有利於商民者，敝局無不盡方赴之。至內銷檢驗問題，更係一遵部章辦理，敝局非敢自爲取舍也。所載各節，諒係傳聞失實。相應函請賜予更正以明眞相。此致

青島時報社

實業部青島商品檢驗局啓 七月十八日

小評
敬告商品檢驗局

本報日前登載商品檢驗局頒發證書時間過遲，有害于商民之營業，並在小評中論及內銷貨物不應施以檢驗手續，前者係根據事實而採錄，後者乃按事理而論列，該局認爲與事實不符，來函請予更正，際將來函照登，仍有不能已于言者，若謂發證書之時間手續，及檢驗內銷貨物，皆係遵照部章辦理，而該局何不將部章宣示于民衆，俾資明瞭時間所以遲緩之故，與內銷檢驗之需要，更有令人懷疑者，查商品檢驗局成立已數載，以前牟鈞德、王立哉二人前後長斯局時，未聞有商民因領證書感覺困難之事，自易今日之徐局長與夫今日之檢驗主任後，商民始以頒發証書太慢，發生怨言，是無論何人爲局長，其爲商品檢驗局則一，何以昔日簡單，而今日麻煩，若謂時間不同，商民之感覺互異，恐世間絕無是理，揆該局來函之用意，無非欲藉此辯白，恐紙上雖說得如何中聽，實在辦事的手續不肯變更，世間豈有如此簡易之事耶。

昨日溫度之報告
……華氏表……

早八時	午十二時	晚六時
七十五度四	七十七度七	七十七度五

國立山東大學建築機器房工程招標

啓者本大學擬在陰島路工廠附近建築機械房一所凡願承造者希即帶圖說費一元來本大學事務課領取投標章程及圖樣說明書限於七月廿四日上午十二時以前向本大學事務課投遞過時概不收受并於是日午後二時在大學事務課當衆開標此啓

鳴謝名醫 張永濤

鄙人身患偏墜疝氣二十餘年歷求中西名醫治療多年未見分毫效驗幸閱各報得悉張君爲醫師之聖手經驗豐富研究有素學貫中西鄙人特請張君查驗體格當蒙明說病理必須服藥二月注射藥針五打迄今服藥月餘注射藥針四打多年病苦已經掃除樂處增進鄙人身受張君再造之德特登時正二報以表謝忱以便各界男女患病同胞早得福音速往問診脫除苦海共入樂境張君由北洋醫科大學畢業全國醫學研究會會員歷充南北醫院院長二十餘年研究內外產婦小兒花柳皮膚眼牙耳鼻咽喉剖割等科二十餘載內外各科均可限日痊癒對於五癆七傷男子生殖器女子月信白帶更爲專門另有助醫師陳鏘君沈保民君范立豐君皆是手術敏捷爲醫界特出人才張君現寓青島天津路新十一號元善里內二層樓上借用電話三一六七門診上午八點下午三點止診金一元一角出診市內四元市外另議貧病不計 受惠人青島祖路台廿二號梁星益敬謝

愛淸產科醫院啓事

本院自民國二十年開幕以來學承各界友好不棄枉顧接生治疾僥倖獲效顧者遂多前以借用電話諸多不便茲特裝設專用電話以利友好精期迅速諸維公鑒 院址雲南路卅八號 電話五四六一號

實業部登記建築工程師 瑜記建築華行啓事

本建築師承工務局註冊專辦設計繪圖監工估價各建築工程之事務在青歷有年所對於繪圖研究之精確手續之敏捷早爲各界所推許茲爲便利建築人之委託起見特遷於觀象一路十五號新築樓房內辦公並請繪圖員多及附設利民營造廠號一踴各事其事以備擇用如承以上項繪圖工程各事見委者即希逕臨敝處接洽可也此啓 青島瑜記建築華行啓 觀象一路十五號 電話四七九六 建築師欒子瑜

實業部登記建築師 張景文啓事

本建築師承工務局註冊承辦繪製大小樓房上下水道各築圖樣及監工估價等事並代理買賣房產如有以上事項見委者請惠臨湖南路三十二號魁記工務所接洽可也繪費公道定明不誤 青島登記工務所 建築師張景文啓 電話四八零四號

永康號

國貨大美烟出品各種雪茄因選擇與製造非常嚴格故愛吸大美烟公司出品各種雪茄諸君均有下列之贊譽

質料十足高尚
氣味芬芳馥郁
功用化痰避疫
裝璜美麗奪目
價格比衆便宜

代理店中山路五十三號 永康號

承做花圈

敝店新運到松柏足供多數花圈之用惟以酷暑花木易萎各界欲購純粹國貨花圈祈早惠訂爲禱價格決從廉以示提倡 中山路七號 藝圃謹啓

教育部立案 青島私立禮賢中學校招生

一，班次學額 甲，高中部 一，普通科一年級新生二十名 二，建築工程科一年級新生二十名（第一外國語爲德文） 乙，初中部 一年級新生一百二十名 二年級編級生三十名

一，報名日期 第一期自七月八日起至七月二十二日止 第二期自七月二十五日起至九月二日止

一，考試日期 第一期七月二十三日早八時起 第二期九月三日早八時起

一，報名及考試地點 青島上海路三號本校（詳章函索即寄）

尙德小學招生

學額 一年級五十名 二·三·四·五·六年級各級編級生十名
報名地點 上海路四號本校 浙江路五號青年會
報名手續 先繳報名費一元 入學後改作學費
試驗科目 除一年級免試外 考試國語算術
入學日期 九月一日

法國人教授理髮

∴著名技師勾斯特勾爾∴

世界各國修飾技術以法國最爲巧緻美麗茲有曾在巴黎最大理髮學院修業之外國技師欲教授華人一切美容技術無論已學或未學者均可教授迅速學成後誠謀生最易之好機會 寓太平路四號

銀行函授免費招生

本校蒙銀行界及商界巨子贊助畢業後盡量介紹職業男女兼收函授生二百名專授銀行學程度中文淸通速成科三個月畢業索章郵費七分即寄章程 誠信銀行專科函授學校 上海北四川路底橋北餘慶坊一六號 校長約翰奚啓

青年會特別啓事

會員諸君公鑒茲有俄國大力士馬加樂君定於本月十八·十九·二十·三天每晚八時在本會體育場表演搏牛伸鐵等技 時間倉促不能特登啓事藉作通知 會員入場券二毛

高等住宅出讓

現有顧客委託本公司代售萊陽路高等住宅一所茲分述其優點於後 一，適中位置距離匯泉及市內皆甚接近風景清幽空氣流暢 二，大門接近馬路汽車可駛進宅內 三，有寬廣美麗之花園草地花木皆經園藝名家佈置不同凡俗 四，屋內冷熱水管俱全上下均有浴室 五，室內一切窗飾電鈴皆全且均爲高等摩登式樣之品 六，面積寬大計約四百方步室內房間亦極爲高大廣闊 七，定值極爲公道 以上各點均可供選購諸君面臨參考如蒙惠詢請撥電話五五三三敝公司謹當派員面洽一切 興業地產公司啓

請各界注意 利泰號

爲今年美國艦隊來青所用麵包腸子等經友人馬春堂君王春圃君董瑞卿君介紹與合成麵包房兩家夥作共同求利近因彼此意見不同已將原立之合同當衆取消脫離一切關係恐外界不明眞相特此登報聲明 利泰麵包房啓 中山路德縣路轉角 電話四〇八六號

上海飯店

諸君欲吃最便宜最適口之西洋大菜乎請至上海飯店使君絕對滿意茲爲酬答諸君雅意起見特將內部刷新範圍擴大另外新築客堂一所設備非常美麗空氣特別新鮮包辦酒席隨意小吃自晨七時起至晚十一時止如蒙駕臨不勝歡迎 客飯每位六毛一元 八毛一元五 特備冰激淩汽水 湖南路十六號

高等住宅出讓

茲有金口路洋式住宅一所出售計兩層樓房連地下室另外下房汽車間屋內暖汽冷熱水管衛生設備俱全屋頂新式售價公道如有意購者請直臨敝公司面議可也 美商中華平安公司啓 湖北路廿七號甲 電話五〇六二號

汽車出讓

啓者今有愛德福祿地濱五座汽車一輛優雅壯觀駕駛迅速有新皮帶兩個願以廉價出讓如有要者請函投青島時報第一四三號收信箱可也

鳴謝中醫士劉稚樵先生

今年春夏間內子產後患猩紅熱勢極危殆幸值中醫士劉稚樵先生懸壺問世急延診治始獲轉危爲安刻已平復如常人當時子女患猩紅熱者二人復蒙診治數藥而愈合家深感先生起死之德用特登報鳴謝以誌沒齒不忘先生醫道極高寓金口一路十號病家幸勿失之 費縣路長庚里十四號申江孫傳弟謹

膠海關監督 稅務司 公署布告 第八四三號

爲布告事案查准免冊單貨價現奉財政部關務署令按照外交部規定詳細解釋並將原定發給領單章程酌量修改更正等因自應遵辦茲分別開示於後 （甲）中華民國外國駐華領事館給證貨單章程第一條內載「平旬由十洋運輸」[illegible]以上者「一」幣英文譯作「在國幣二百元或二百元以上」以資[illegible]更正爲「國幣二百元以上」以符原案 （乙）凡同一船裝運售給一家進口商之貨物其上船價格在國幣二百元以上者須分[illegible]提單數張雖每張提單貨價各在國幣二百元或二百元以下仍須請領領事簽證貨單 [illegible] 仰各商人等一體周知特此布告

中華民國卅三年七月十四日 監督袁思彥 稅務司柏德立

駭人聽聞之僞組織

第三路軍特別偵緝隊 破獲反動機關之詳情

經數月偵查始探明其內容組織 主要各犯均逮捕韓將親自訊問

（濟南通信）近日忽有失意軍人，在山東祕密組織大規模之反動機關，以民衆抗日討□軍爲號召，委任多數軍師旅長，在各縣招募，編制軍隊，意圖大舉，破壞治安，顚覆政府，誠屬駭人聽聞，業經第三路總部軍法處特別偵探隊長劉耀庭偵知，將全案破獲，現已補獲僞第一軍軍長尤振棠，及冒充軍官幫同活動之侯振寰，第一旅旅長岳岱，嫌疑犯司寶齋，王鳳文，副指揮之親屬謝廣松等，並搜獲大批文件，委任狀，係代以益民公司之股票，以掩外人耳目，已於今日（十七）解送第三路總部軍法處訊問，茲將經過情形，分述於下，

僞軍活動 祕密組織內容

本年六月間，當局即接得祕報，謂有失意軍人，在本省祕密工作，煽動軍隊，意圖大舉，第三路總部特別偵探隊長劉耀庭，即派幹探，詳細偵察，設法混入，以便誘其憑證，乃僞軍狡滑異常，表面不用軍隊名目，以益民公司名義，活動一切，以股票代替委任狀，一萬元股票爲師長，五千元股票爲旅長，其餘類推，公司總經理游仁存，副經理爲黃子良，即實際之總副指揮，旋俱探知其內容，總名稱爲民衆抗日討□軍，似爲全國之組織，山東名稱爲民衆抗日討□軍第三路軍，總指揮爲游仁孝，副指揮爲黃子良，已委屢被逮獲，久懷活動軍隊之尤振棠爲第一軍長，以下分爲五師，第一師師長任步垣，第二師師長王忠廷，第三師師長劉俊明，第四師師長劉燕賓，第五師師長卜漢章，第一師第一旅旅長張虎臣，第二旅旅長王志忠，第三旅旅長呂憲斌，在全省各地召募軍隊，圖謀大舉。

開始搜捕 人證俱已查獲

劉耀庭部偵知僞組織之內容，以其竟敢在軍警林立之濟南活動，謀圖反動，當即祕密偵探其要人之所在地，於本月十四日在辛莊附近王官莊一百零四號捕獲僞軍長尤振棠，搜出代表委任狀之僞益民公司股票，委任尤振棠爲駐濟經理，及民衆抗日討□軍第三路第一軍軍長上將將軍令，各師旅長造花名冊之傳單，各師旅報告招募軍隊之呈文等，並抓獲幫同活動冒充軍官之侯振寰一名，又在袁柳莊抓獲僞第一旅旅長岳岱一名，嫌疑犯司寶齋，王鳳文二名，股票四張，在濟南大槐樹抓獲副指揮之親屬謝廣松等，均帶至總部，證物俱在，供認不諱，當於本日（十七）將一干人證解送軍法處，聞韓將親自訊問，茲將其所獲各種僞文件，附錄於後。

僞指揮部 令屬造花名冊

僞令知事，奉總指揮部字第一號令開，案查本路第一軍，茲將各師旅長花名年貌籍貫，迅予開具報單，以憑備案查考，爲此令仰各該師轉飭所屬一體遵照，此令等因，奉此，合行令仰各該師旅長迅即通知所屬，限文到之日起，開具花名單冊呈報，以便彙案轉呈，勿稍延緩，切切此令，右令第一師長任步垣遵，第二師長王忠廷遵，第三師長劉俊明遵，第四師長劉燕賓遵，第五師長卜漢章遵，軍長尤振棠，中華民國二十三年七月十日。

僞一二師 高級軍官名籍

僞第一師師長任步垣呈報所屬旅長名籍，仰希鈞察，茲將職師旅長姓名籍貫年齡，繕具清單，恭呈鑒核，伏乞轉呈總部存案備考，卅呈軍長尤，「計開」，第一旅旅長張虎臣，山東省卜洲縣城東南毛家莊，現年四十四歲，第二旅旅長王志忠，山東省鄆城縣城北，現年四十七歲，第三旅旅長呂憲斌，江蘇沛縣城北馬家集，現年四十六歲，第一師師長任步垣呈，中華民國二十三年七月十一日。僞第二師長王忠廷，呈報本人出身云，敬呈尤軍長鑒，職王忠廷，年四十三歲，歷城縣人，出身光緒三十四年長武軍十九標三營正兵，宣統元年軍官連畢業，提升十九標排長，民國十三年豫皖游擊十六混成旅兗州衛隊團團長，二十職，王忠廷呈，中華民國二十三年七月日。

僞第四師 呈報募兵情形

第四師長呈，爲呈報招募兵額數目暨槍械，懇請發給委任狀，以資公事，燕賓連日派員赴各縣招募，據惠民，霑化，己陵等縣報稱，在利津，去後旋招募一旅，鄒縣又一旅，魚台，嘉祥，濟寧，汶上等處招募五千，梁山等處約一千，共計兵額一旅，械無更改，均能適用，等情前來，據此，懇請賞給委任狀，並請轉呈新公，謹呈軍長尤，劉燕賓，中華民國二十三年六月日

僞軍官呈 履歷及集合點

敬呈尤軍長鑒核，趙森林，年四十八歲，安人，出身九十七旅團正目，升新三團連長，軍又提十三排長，又三二連長，聯軍十三師部任校副官，集合地點東阿，東平，平陰，肥城，利津等處，職邢有良，年三十四歲，浙江人，出身民國十三年十三軍團長，後改編十三軍營長，集合地點陽穀，壽張，長清，齊河，高唐，夏津，職陳錫玉，年二十八歲，蒙陰縣人，出身東北陸軍一百廿二旅副官，十六年北陸軍少校副官，衛隊團團長，集合地點，蒙陰，新泰，沂水，萊蕪，中華民國廿七三年月。

益民公司 股票代委狀文

益民公司股票，文：「益民股份有限公司」，今有五□君願以資本千元，以投資合作，技術之推進，以利營業之擴展，並誌各董事所擬規章，合作互助進行，爲本公司誠懇接受，今收到投資五千元無錯，發給股票爲憑，開張之日起，爲本公司企展之時，此票收存爲證，章程另附，總經理游仁孝，協理黃子良，中華民國年月日。

聘托書文 與總部委任狀

益民公司聘書，茲聘請尤振棠爲本公司經理，給證，請執收，總經理游仁孝，協理黃子良，中華民國廿三年月日，民衆抗日討□軍第三路總指揮部委任狀民字第一號，茲任尤振棠爲本路第一軍上將軍長，此狀，總指揮游仁孝，副指揮黃子良，中華民國二十三年月日

魯韓在青州對 軍訓學生之訓詞（續）

軍事書上單有命令篇，對命令剖解極詳，如有愼重，實嚴而周詳，而其大要，不外乎命令下去能實行，絕不能使命令下去不收效力，孫子兵書法，軍事祕密，臨陣往臨陣來，莫之所之，蓋軍事千變萬化，一切準備，絕不使多數人知道，譬如作戰事，有正兵，有伏兵，正兵兩軍對壘，各有相當武力，欲取勝必利用伏兵，出奇兵方可制勝，或夜襲，或埋伏，或迂迴攻擊，要在對方意想不到之時，想不到之地方作到奇兵，以奇制勝，此種軍事祕密，絕不能預先宣布，僅可以大概告知受命令之人，第二人亦不使知，軍事如此，國家大事又何嘗不如此，世界到有八十獨立國家，皆互相傾軋，圖占便宜，那一個皆怕吃虧，而不能不有準備，其準備亦絕對不令人知，軍書有云，知己知彼，百戰百勝，我國地廣人多，但以目下情形，與任何國打仗，皆必失敗，有唱高調吹大氣者妄言對外宣戰，試問對外宣戰，即憑我國之一般散沙乎，然戰既不可，和又不可，豈坐等當亡國奴乎，亦不過一種氣話，凡有人心，誰亦不甘充當亡國奴，以我國數千年之光榮歷史 民族精神，爲能甘於亡國，然理在環境之下，應全國先忍耐一步，在忍耐中想辦法，國不在大小，不在一時好壞，忍辱負責，努力爲之，終有中興之一日，如土耳其在歐戰後，國勢危殆，尤甚今日之我國，乃愷木耳出而革命，將外人打出去，一切皆有辦法，終成强國，總而言之，中國人民應趕快覺悟，精成團結，吃苦耐勞，此次在青與俄國我大使顏惠慶談話三次，知俄國革命後，誰作工始有飯吃，不做工不能吃飯，中國革命雖將清推倒，反出許多官僚，在現在形勢之下，只有在吃苦努力上作工夫，向精誠團結上找出路，別無其他好辦法，然精誠團結，必有一種東西，以貫繫之，軍隊而言，即係紀律，先以紀律團結之，然後以教育維繫之，譬如一水筒，軍紀如筒上之鐵箍，教育如筒底有箍以團結之，仍此有底，以作根基也，前李何兩廳長云，各位精神好，今天一看果然不錯，各位皆係智識份子，制式教練，一看便知，無須多言，下級官與兵全注意在野外勤務，因爲衝鋒打仗，克敵效果全在野，應練習如何准打着敵人，使敵人打不着我，中級官應注意戰術如何用法，高級官則使命在運籌帷幄，謀劃一切，此指軍事而言，至於人生在社會，應爲社會謀利益，爲人類盡義務，否則何爲，換言之，人人應知爲人之道理，諸位既準備在社會服務，書本上的學識不過一部份，應求經驗於書外，如欲凡事求精，即任何國大博士，亦辦不到，故祇能有經驗有閱歷，多知社會情形才好，頃見勤務室內饅頭塊甚多，廁所亦不清潔，院內掃地皆是用的夫役，此皆非軍人及服務社會應有之現象，對飲食當思來處不易，對衛生掃地應自己爲人，人在社會應幫助人，不應求人幫，如裁做褲，提籃担担，皆爲助人，皆爲服務社會，如在學校算術，爲代數幾何，非限爲以此助人，凡能力所及，皆應爲之，再進而助人，目下並非開什麼衛生大會，聽長縣長持篲持帚，光會樣子會開完後，即算完了（至此問縣長掃過地麼，縣長楊九五答沒有）世界最新的國家如俄如意，皆憑本事吃飯，不做工的人沒飯吃，聽說諸位到此受訓，只有一人有病大多數能作軍人生活，這如今天在場有學生，軍人公務員，希望大家一致努力從吃苦做起云云。（完）

訃聞

哀啓者

顯考前膠濟鐵路管理局局長子玉府君痛於民國二十三年國歷六月廿四日（夏歷五月十三日）酉時壽終青島本宅正寢，享年五十有三歲，謹筮於國歷七月廿一日（夏歷六月初十日）成主領帖，廿二日安葬於青島萬國公墓，恐訃不週，哀此報聞

孤子 趙震寰 泣血稽顙
孤女 震文、方 泣血稽顙
期服弟 相如 泣稽首

喪居青島黃縣路九號本宅

鼎惠懇辭，如蒙賜誄，請寄漢口湘鄂路局綜核課黃逸雲先生，浦口津浦路局綜核課彭立言先生，天津北寧路局材料處周平月先生，濟南膠濟路局車務段李賓亭先生代收

移寓廣告

敬啓者，敝號經營匯兌，歷有年所，久蒙各界深知，現已遷至保定路東萊昌內，凡吾舊好新知各界諸君，尚望光臨賜顧，無任歡迎，恐未週知，特此聲明

駐青島黃縣信誠永匯兌莊謹啓 電話二九八〇

專治花柳

男女花柳科 梅毒—下疳—橫痃等驗血—斷根—無痛手術

生殖泌尿科 遺精—腎虧—陽萎早泄等—能恢復。

白濁白滯科 新久白濁及各併發婦女赤白滯及痛經等症。

診病時間 每日上午十至十二時，下午六至八時

地址 海路四十九號鳴九醫院，島路五十五號百靈藥房

德國醫學博士何鳴九謹啓

北海齒科醫院開診廣告

敬啓者，敝院開設青市，業經六載，專門醫治各種牙齒，牙患，及鑲補金磁各種牙齒，設備週到，手術純熟，如蒙賜顧，包能滿意，現移陽穀路三十八號，照常開診，特此廣告

北海齒科醫院謹啓 陽穀路三十八號

青島市社會局通告 第一四號

查時屆暑熱，疫癘最易流行，尤以霍亂病症傳染迅速，當經籌備霍亂預防疫苗，定於七月二十日起，本局各市立醫院施行注射，每日上午八時起至十二時，下午二時至五時辦理，星期及例假休息外，爲注射時間，茲定合行通告周知，此佈。

局長 儲鎭

中華民國二十三年七月十七日

緊要聲明

啓者敝號開辦以來，歷有年所，自本年七月一號舜德祥號又聘請賬房，以往所有各項賬目，完全對結清楚，後雙方另有往來，賬項各自担任，倘有敝號蓋印者，務於本月二十號內到敝號出印，此號蓋章是爲有效，後若發生別故，本號概不負責，特此聲明

青島復豐煤廠謹啓 安徽路二十五號

遺失聲明

啓者茲因不愼將第六二六號及一二七四五號脚踏車牌遺失，除呈請當局註銷外，特此登報聲明作廢

滄口路永泰號啓

遺失聲明

啓者茲因不愼將第九九四七號脚踏車被人竊去，除呈請當局註銷外，特此登報聲明作廢

王殿章啓

遺失車牌聲明

啓者一時不愼將所領之公安局第六〇四九號自行車牌遺失，除呈請補領外，特此登報聲明作廢

萬國体育會啓

查爾斯則雷薩 美容社 愛美者好消息

法國婦女修飾之漂緻世界著名，茲有新自法來青之法國技師，担任修髮燙髮及一切美容技術，誠爲青島第一等美容處，各界婦女請來一試

寓太平路四號

吉房出售

茲有齊東路新二十四號樓房一座大小十餘間，電燈自來水澡盆飯鳥冷熱水管及水櫃等設備俱全，因本業主供職他鄉，擬將該房及全部空地五百七十餘方步廉價出讓，該房現空，七間先行出租，如有合意者，或買或租，即請到東方村飯莊孟緝卿處，電話五〇四一接洽，並有匯泉特別建築區公地廉價出讓，有要者亦請駕來本號接洽

業主啓

吉房出租

本市冠縣路與朝陽路角全部樓房一處內部並有寬大跳舞廳設備完美光線充足以及男女廁所廚房等一切俱全出租有願租者請至朝陽路廿八號前院接洽

薛寓啓

樓房廉價出售

茲有大學路新九號「即黃縣路東口」樓房一所一二兩層正式住房十大間各有廁所廚房衣廚三層儲藏室計四五大間可住下人外有汽車房下房下人廁所電燈電鈴插消均用鐵管暗線由美商慎昌洋行裝成大飯廳一個澡盆兩個冷熱水管一應具全今擬廉價出售接洽處平原路十二號趙寓 電話五四二六

吉房招租

今有廣州路南頭中和里樓上樓下新房數間接近前海風景清雅空氣流暢廚房下房廁所自來水俱全如欲租賃請逕向該里經租賬房接洽

青島華德泰經售

各大食品舖均有出售

大力果

「大力果」乾牛奶完全爲純潔牛奶所製以喂嬰孩可收强健活潑之效果

來蘇草 兼售淋濁白帶聖藥

專除各種五淋白濁及婦女赤白帶眞有藥到病除之功效世之有斯病者不可不一服之以期早愈云

獨家經理 華德泰號 地址 濰縣路海泊路口 電話 二〇三二號

一週紀念大減價

六月十二日起始

自去年開業以來僅有的大廉賣

海京呢絨床毯等一律照碼九扣

新到廣州綢傘香港純毛游泳衣

領帶襯衫夏季用品同時大削價

天津海京毛織廠 青島總經理 元成商行 中山路十五號 電話五四〇二

老牌啤酒　新牌啤酒

酒味清洌 尊品貴飲 國產

北平五星啤酒

注意贈品 購酒一箱即贈美麗畫片四張（或毛巾三條）積存瓶蓋十二個可換畫片一張積存瓶蓋十六個可換毛巾一條或瓶蓋一個又可退洋一分任憑主顧隨意

總經理 愼德成 電話三七二一 四五七六　泰康公司 電話四二〇三

黃醫生補丸

顆顆滋補　補丸鼻祖

燕製補丸以其利便和血開胃助化爲保持健康所必需也。

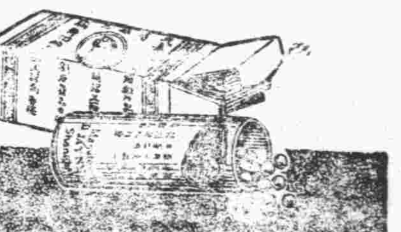

各處藥房均有出售

一個有趣問題

何以亞士北羅藥片爲各地婦女之膩友

▲未婚女士 對於情人。十分甜密。然使月經來時。頭痛腹痛最感不安。雖有情人。亦無法使之安適。惟「亞士北羅」藥片。服之頭痛立止。腹痛不作。便卽安適如初。

▲女子已婚 須撫育兒女。照料丈夫。在此兩重責任之下。惟有信賴「亞士北羅」藥片。丈夫出外辦事。易致傷風感冒。工作過勞。易致腦弱頭痛。子女易生傷風。感冒發熱，牙痛，腹痛。如家中常備有「亞士北羅」藥片。隨時給予丈夫及子女服之。便可立卽治愈各種病症。

立止經期疼痛

亞士北羅 無害心臟

'ASPRO'
REG. TRADE MARK

英國亞士北羅藥片

製於英屬澳大利亞

●五分鐘內立止各種痛症　●傷風感冒失眠一服卽愈

「亞士北羅」藥片。乃女界之膩友。蓋其功能止婦女經期內頭痛腹痛，及各種痛症。五分鐘內立奏奇效。其法先服兩片。臨睡再服兩片。保可使經期內毫無痛苦。藥性純淨。服之安全。寄語諸姑姊妹。常備「亞士北羅」藥片。則一切痛症之苦可以永免。

試服樣盒每盒五片　中盒十片　大盒二十七片

亞士北羅藥片之十五大功用

亞士北羅藥片之十五大功用

(一)能在五分至十分鐘內治愈頭痛
(二)能使失眠之人安靜熟睡
(三)能一夜治愈風濕骨痛
(四)能解除神經炎及腦神經痛之煩擾
(五)能治牙痛驅除牙患
(六)如法服之能於廿四小時內制止傷風及流行性感冒
(七)效用神速無損心臟
(八)能解除腹部膓刺痛
(九)能減退熱症之熱度非常迅速
(十)能醫治劇烈之坐骨神經痛及腰痛
(十一)隨時可服無論舟車出外居家辦公均可服之
(十二)婦女精神憂鬱經期腹痛服之非常見効
(十三)醒酒提神
(十四)能減退骨痛熱及馬來瘧疾之熱度
(十五)喉痛及扁桃腺炎取此藥片溶水漱口非常見効

各大藥房均有出售

青島總經理羅生斐　地址交通銀行樓上四百一十號　郵箱二二一

醫生康乃安秘製

舒鬱平肝丸

天下馳名　肝胃良藥

鑑世間所售舒肝丸解名藥鬱各目繁雜多以舒肝順氣爲秘訣初服亦見微效不知香竄之品最能傷氣久服則中氣虧耗虛火上炎脾胃受尅食量定見減少病勢反加突本響有見於此不惜重資選揀上等平肝開胃藥品秘製此丸既能平肝順氣又消開胃消食久服則肝得營養木受[illegible]肝和脾健飲食加增無病之人常常服之又能益氣養藥多進飲食乃平肝和胃健脾[illegible]妙藥也▲此藥專治新久肝氣不舒脾胃虛弱或因情志不遂氣鬱傷肝或因慮謀過度損傷脾胃以致脾胃衰敗肝木不和不思飲食胸膈滿悶肚腹膨脹飲食不化倒飽噎雜噯氣吞酸心胃刺痛連及腰背兩脅抽痛久則食量日減形體瘦弱心中愼傷愼滿欲悲喜食稀物精神頹敗四肢癱木頭目暈眩煩燥疲倦一切肝鬱百病勿論勸久均能立奏功效惟於肝風一症尤有特效不但立止服久確保除根永不再犯價目每盒大佯一元

北京康家

虎骨追風丸

此丸保我康家祖傳秘方靈效昭著早已各省馳名近有無恥之徒在京津假冒魚目混珠望購者認明康乃安秘製爲眞以免誤病兩方幸甚此藥舒筋活血善通十二經絡行週身之骨節專治男婦受風受寒腰膝肩背筋骨各部疼痛肝風氣串四肢麻木手足浮腫半身不遂閃腰岔氣跌打損傷以及十年二十年老寒腿服過千方百藥治不好者速服此丸准保全愈▲每丸二角五每匣二元▲象貼虎骨膏功效尤速▲大張一元小張八角

壯陽健體

全牛補腎丸

立止夢遺　滑精專治　腎虛陽萎

此丸專治男子腎虛腎寒夢遺滑精房勞過度精冷精清陽萎早洩快感缺乏久無子嗣勞傷咳嗽腦系不足記憶減退頭目眩暈腰酸疲倦凡男子一切腎虧精神不足四肢無力飲食無味等症服用此丸元陽立充體健食增精神煥發誠男子寶品也價目每盒六付一元

女科靈藥

調經養血丹

此丹本醫家傳秘方功效神奇與衆不同專治婦女經血不調前趕後錯經多經少紫黑成塊血崩白帶行經腹疼腰酸積氣及寒凝滯氣痛左條右塊面黃肌瘦盜汗咳嗽子宮虛冷久不受孕一切氣血兩虧血經百病婦女經閉乾血癆症服用千方百藥不好醫治無效者速服此丹立能見效每盒一元加料二元不服藥者外貼(調經養血膏)功效尤速每貼六角大貼一元另有丰治詳細仿單

▲青島分銷處　太和春　金鄉路十二號　萬濟藥房　黃島路中間十六號

▲濟南分銷處商埠小緯六路北口大仁堂藥房

▲總發行　北平前門外　興隆街　弘福寺　福安醫館

外埠函購另加郵費兩角價目寄北平總號款到立寄不誤

欲免列强經濟之侵略，提倡國貨，爲唯一自救之策！

青島國貨公司

夏季用品

紗紡羅綢　化妝用品　美術傢具　食品南貨

大批湧到

歡迎參觀

地址　天津路　電話　一樓五三七二號　二樓五二八四號　三樓五三一三號

海濱醫院特別廣告

敬啓者敝院位於海濱脫離市塵環境優越病室整潔極合患者療養近更特別擴張產科病院副院長女醫學士專門接生兼治婦女各種疾病隨時講授婦嬰保健常識本院院長積多年之經驗特用最新方法戒除烟癮毫無痛苦根治梅毒淋病砂眼康價注射各種藥針欣迎機關工廠商號訂立常年合同減半收費茲將診療科目時間列後

（治療科目）內科 外科 小兒科 產科 婦科 眼科 耳鼻咽喉科 皮膚花柳科

（門診時間）每日上午八時至十二時下午二時至六時星期日下午施診貧民 急症不在此限隨請隨到隨到隨診

（收費簡章）病室分三等每日由二元五角至八元服藥及飯費均在內 出診市內五元市外及深夜酌加掛號費門診時間免收

產院（專備孕婦住院生產並任指導孕婦攝生方法及嬰兒保健事宜印有詳細產科簡章及各種婦嬰衛生須知函索即寄）

院長吳龍騰 副院長女醫學士曲瑞譜

院址 中山路南頭一百七十號 電話 五三六三號

青島 強初醫院廣告

敬啓者敝院開幕以來對於醫療器械之設備病室之清潔看護之訓練無時不力求完善以謀患者之便利近自裝置X光線人工太陽燈透熱電機及其他電療器具應有盡有更用新法戒除鴉片嗎啡等症限期出根毫無痛苦歡迎各機關工廠商號訂立長年合同減價收費茲將診療科目等項列後

△診療科目▽外科內科皮膚花柳科眼科耳鼻咽喉科婦科產科小兒科

△治療時間▽每日上午八時至十二時下午二時至六時星期日下午停診急症不在此限隨請隨到

△收費簡章▽病室共分四等每日由二元五角至八元服藥飯食在內 出診市內五元市外酌加夜間加倍掛號費初診一元復診免收

△每日種痘▽預防白喉猩紅熱注射藥針掛號免費

院長 薛僊鄰 副院長 少候 醫師 魏成志 院址 湖北路二十八號 電話 三六六〇 調劑師 牟介信 五〇〇四號

鈴木齒科醫院

X光綫 齒科 外科

青島觀海一路二十號 電話二〇四三番

淋病一盒藥

沈少山監製

專治急慢性淋 多年久治不愈老白濁

五淋白濁唯一特效救星

▲說明▼這是華北久著盛名治淋的惟一聖藥不是專以廣告宣傳胡吹亂誇欺騙患者淋此藥是從多年實地經驗得到的真效果愈淋速遠快驅側市上一般普通價油劣劑

▲主治▼尿道炎灼小便短促黃白粘質精糊淋口腎虛老弱纏綿不斷淋後受寒傷腰疝氣此藥殺菌清馬止濁七天之內完全斷根

功效遠勝注射 內服淋藥

特製金鳳盒金上印紅黑二色之字以防假冒購者認清

真正 一盒藥 盒樣

淋病壹盒藥 天山沈少山久春堂藥房 大醫士 國醫科學本原理之新發明

無論急性慢性五淋白濁唯一聖藥總發行所天津日租界橋立街南路

定價 小盒兩元 大盒四元

婦科聖藥 香 化血丹

乃是婦女救星神效馳名各省此丹專治婦女經閉不通三五個月不見氣衰血塊面黃肌瘦噁吐噁心腰酸腹漲肚大成形鬼胎病子死腹中不下婦女乾血癆疾瘀病只用一付立下重者三服百病化為血水保險元氣不傷破血化痞孕婦忌服每付二元加料四元

少山 乾坤氏 化癥膏

不必行針吃藥腹中痾塊立消此膏力能攻堅化塊除瘀血生新參血破瘀結化積聚專化婦女食塊氣塊痰塊化積腹痛白帶氣積乾瘀七癥八瘕經閉病塊貼此膏由堅而軟由軟化消百不失一 定價小貼三元中貼五元

總發行 天津 久春藥房 總路日界橋立

青島 分銷處 觀海樂房 黃島路十六號 太和金春藥 鄉路十二號

鹿胎冷香丸之與不姙症

不姙症

不姙症之原因，據科學上之診查，多因生殖器之異常，及卵巢發育防良，或胎不過多，及精神體質的變態等，其症象普通多為，經脈不調，子宮寒冷，赤白帶下，腰腹疼痛等。倘婦女發生此疾，若不急速治愈，則難望孕育，惟有速服「鹿胎冷香丸」諸病必可早速全愈，且能孕育麟兒，查鹿胎由化學之分析研究。內含有極豐富之胚胎腺（即內分泌液卵巢等）而內分泌液卵巢等，又為醫治婦科子宮病，及經脈不調，久不孕育之特效劑，已為世界醫學上所公認，冷香室主人有鑒於此，乃發明用化學方法配製鹿胎冷香丸，蓋採取壯年牝鹿原胎，配以世界珍貴藥品，故對於婦科病，宮冷白帶等，可稱效力絕大，萬試萬靈月經宮冷白帶既愈，未有不孕者，

主治

婦科聖藥（鹿胎冷香丸）專治婦女經血不調，趕前錯後，經脈閉止，經來腹痛，色氣不正，紫黑成塊：子宮寒冷，赤白帶下，腰腿疼痛。夜不安睡，午後發燒，心跳心熱，自汗盜汗，癆病咳嗽，氣虛血虧。或胸腹脹飽，飲食少思，或子宮有病，多年不孕，或屢次半產，連傷數胎，以上各症，一經服用，無不立效，藥力絕大，萬試萬靈，誠婦科第一聖藥也。

▲價目▼ 定價每盒大洋四元 每打四十元 外埠函購貨款先惠 寄費在內

◆總經理◆ 天津東馬路洪武街金城藥房 北平西河沿金城藥房

◆分售處◆ 南京珠橋門外德里金城藥房 濟南三馬路祥智民里八號金城藥房 漢口三民路 西安學正街十二號金城藥房 太原西肯鐘街八號金城藥房 鄭州五洲藥房 保定五洲藥房 開封五洲藥房 烟台福昌泰藥房 蚌埠濟華堂藥房 青島漢成藥房

金色來乳 發乳靈藥

乳閉及乳少之婦育嬰兒多瘦弱善病，所以人造自來乳乃生其乳，數乳之良藥，服後母乳自生，效力極大

定價 每瓶一元每打拾元外埠函購一瓶至半打郵費均三角

經售處 北平 漢口 天津 濟南 金城藥房

清血解毒丸

統治花柳毒病 完全保險除根 功能勝過打藥針十倍

專治男女傳染各種花柳毒病小便腫破便毒魚口毒淋刺治紅疳潰爛楊梅毒疥毒串週身結毒歸內筋骨酸痛身痛病斑紅點諸症及多年餘毒未淨接染新毒一切花柳起會經服藥無效或注射藥針不能除根者服之均有特效

每付一元 加料二元

琥珀淋濁散

此藥味甘性平而無毒質且不妨害腸胃治五淋白濁精糊馬口不分舊有初起急性慢性及非淋菌傳染之淋症（俗名風火淋）暨婦女淋濁白帶等症實具有特殊之效能其服用之簡便奏效之神速更非其他擅油質或普通丸劑所能比倫者如曾經濫用治淋藥劑及注射洗療毫無功效或雖有效而不能除根者服（琥珀淋濁散）能於最短期間根本解決輕症一瓶重症二三瓶即可完全痊癒服法說明另有詳單函索附郵即寄每瓶二元

通經女寶丹

此丹專門破血為婦女最寶貴之救星無論長幼婦人處女經閉凝積不行氣裏血聚經水三五個月不見肚腹堅硬日見膨脹左條左塊七癥八瘕甚至乾血成癆之症服此藥專能順氣消癥通經水散淤血積瘀化為血水而愈保險體氣無傷一二付立見奇效確有藥到病除之功

注意（孕婦忌服） 每付二元 加料四元

止帶益坤丸

婦女無論老幼有病無病及婚後多年從未懷胎受孕者均宜服用此丸功能調經止帶養血安胎排瘀積生新血凡婦女經血不調赤白帶下久不孕育胎前產後諸症一盒即痊愈常服尤佳

每盒六付一元

快胃舒肝丸

專治男女肝鬱不舒脾胃失調肝火發旺週身氣串兩脅作脹胸膈發滿嘈閑倒飽噯氣吞酸心胃刺痛兩脅串疼嘔逆痰水胸中痞悶脾虛胃弱飲食停滯等症只服北平馳名『快胃舒肝丸』專能解鬱舒肝理脾消脹常服活血舒氣除寒去積健脾開胃多進飲食堪稱濟世活人妙品凡患肝胃病者服之均有特效

每盒六付二元

通治七疝丸

專治寒疝氣疝血疝水疝筋疝狐疝㿗疝七種疝氣致成小腸串氣左右偏墜腎囊溼涼睾丸腫硬上下串痛走氣作聲之症及由淋濁轉成之疝氣服藥立時止疼消腫行步如常輕者一盒即愈

每盒六付二元

痔漏清根丸

專治溼熱下注蘊結大腸肛門生瘡裏痔外痔大便帶血流膿流水生管成漏脫肛腸紅諸症功能止痛止痒化管除根痔漏叢苦可以根本解除較刀割手術安全簡便而無流弊准保除根

每盒六付二元

治咳聖藥 肺功效無敵丹

藥性和平適中不寒不燥功能止咳化痰寬胸定喘生津液潤喉管清肺火而驅逐風寒益肺體而平勻呼吸搜肺間之窒寒化肺膜之頑痰治男女老幼各種新久咳嗽准保險有效

每包二付二角 每盒十二包二元

服法說明另有詳單，外埠函購郵費二角

北平 友光大藥房監製

濟南四大馬路緯二路路西十八號

青島 總經理 金鄉路十二號 太和春藥房

青島代售處 天津路至誠藥社 同和堂藥房 同義堂藥房 東平路九間里側 東鎮歷城路十三號 東鎮龍門路二十號

無敵牙膏 潔白牙膏

為舶來品之勁敵

乃國產品之標準

華北經理

天津東興棧 駐青辦事處 浙江路 青年會

各埠各百貨店均有出售

人力壓倒牛力

俄國大力士馬加樂君

表演人牛相鬭絕技尚

有其他節目九種

時間：七月十八，十九，二十，三天

每晚八時起演

票價：一律二角

地址：浙江路青年會

半老徐娘譚

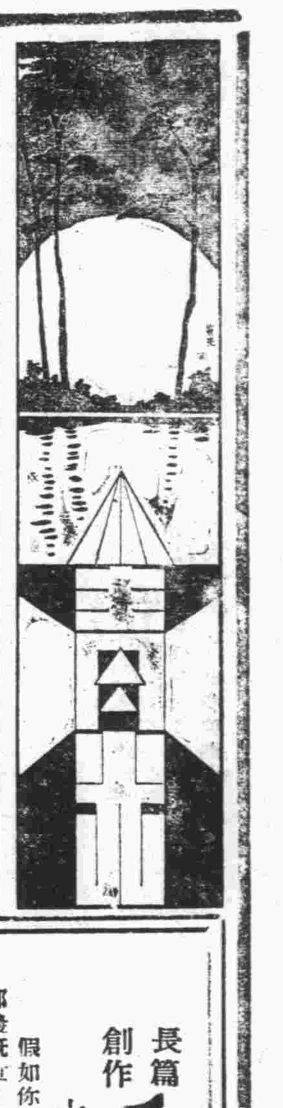

顧師爺的「偉人哲學」

半老徐娘讀兒女英雄傳有感

怎樣才能做一個偉人？又怎樣才能做一個現代偉人？更怎樣才能做一個現代中國偉人？這是很不容易解答的幾個問題。

半老徐娘這幾天大讀「兒女英雄傳」，才發現了「做偉人的哲學」。來來來，照抄原文給讀者諸君看：

兒女英雄傳第十八回

「……顧先生（姓顧名槃字肯堂，亦稱顧師爺）道：「你豈不聞西楚霸王有云：「一人敵不足學，請學萬人敵」的這句話嗎？」紀獻堂道：「那萬人敵，怎生輕意學得來？」顧先生道：「要學萬人敵，卻也易如拾芥，只是沒有第二條路，惟有讀書」。紀獻堂聽了，縐眉道：「書，我何嘗不讀？只是那些能說不能行的空談，怎幹得天下大事？」顧先生正色道：「公子此言差矣！聖賢大道，你怎生的看作空談起來？離了聖道，怎生作得個偉人？作不得個偉人，怎生幹得起大事？」……」

半老徐娘讀至此，不禁拍案叫絕。顧師爺的「偉人哲學」，似乎有千古不易的真理在。半老徐娘用形式論理學的三段論法，將顧師爺的「偉人哲學」，列式如下：

（一）

不離聖賢之道者，必作偉人；

張大鬍子，不離聖賢之道者也；

是故張大鬍子必作偉人。（或已爲偉人）

（二）

凡偉人，必能幹大事；

李二禿子，偉人也；

是故李二禿子必能幹大事。

公式既弄明白，現在要來談談事實了。你看，現代中國偉人那個不提倡復古？那個不尊重古聖先賢？那個不大呼「舊道德救國」？只要會背幾句古書，便可以大講其演，口若懸河，子曰詩云，聲聲不離。對大學生講演，則曰：「大學之道，在明明德，在新民，在止於至善」。對政務官講演，則曰：「道之以德，齊之以禮，有恥且格」。古，古，古，越古越好。偉人必須提倡復古，提倡復古者必爲偉人；偉人必須提倡聖道，提倡聖道者亦必爲偉人。

現在，讀者可以明白了：要當偉人幹大事，除了聖復古外，沒有第二條路。誠如顧師爺所云：「離了聖道，怎生作得個偉人？作不得個偉人，怎生幹得起大事？」

好了，我們跟着偉人們喊罷！一個禮字，便可以收復瀋陽；一個義字，便可以收復黑龍江；再來上一個廉字，便可以收復吉林；更來上一個恥字，便可以收復熱河。同時，以孝悌忠信四個字，應付世界大戰，促進世界大同。猗歟盛哉，中國偉人的偉功，將與日月爭光矣！

他二大娘的，我們等着瞧瞧！

鄉下佬逛青島（四五）

老枚

（十四）吃官司

許多看客見七木匠和茶房打做一團，便捨了戲台上的戲，來看七木匠和茶房所演的這一齣「文武代打」。有些人便喊道：

「幹！衝鋒呀！」

「好！這一拳打得好！」

「好啊！這一腳踢得好！」

說是戰了三百餘合，雖未勉有點言過其實，但兩個卻真的打了五分多鐘。不多時就有其他的茶房上來「幫場」，連戲院的老板也驚動了，隨後警察老爺也來了，台上的戲也完全停止了。幾百個人的眼光，完全射在七木匠這個不狠老而老狠身上。

七木匠叫茶房打得臉上發青，口裡出血。茶房的臉上手上，也有叫七木匠抓的幾道傷痕。警察老爺過來給他兩個把戰事停止，又問了問雙方用兵的理由，便問道：

『你們倆願意打官司？還是願意和平了解？』

七木匠聽說「打官司」三字，馬上便想到吳三坏會做呈子，覺得准保可得上風，於是就冲口而出的說道：

『非打官司不行！欺負我們鄉下人？那可不中！』

『好！願意打官司都跟我走！』警察老爺把警棍一揮，叫茶房和七木匠跟他一同到派出所。七木匠趕緊左右前後的來找吳三坏，好叫他出主意，那想吳三坏早已不知甚麼時候嚇跑了。

七木匠找不到吳三坏，雖然有些翻悔不該要打官司，但已經充了硬好漢，那還能再當輭濃包呢？便壯了壯膽，跟着警察老爺走來。

三姨太太

長篇創作　保留版權　（一二七）　徐寒梅著

十　雪裡寄書

假如你想聽京戲，我希望你還是上立大舞台去比較好一些，離開你那邊既近，戲也比較好一些，有汪雪芳與汪曉峯的「哭寒別窰」，有蔣麗霞的「醉酒」，有夏月潤與呂慧君「霸王別姬」，不久，聽說他們將派人到上海去請趙君玉與小三麻子等名角來接咧！電影？中央大戲院開映卓別麟的「淘金記」，明星大戲院開映羅克的「滑稽大會」，我覺得那都是些老片子，還是維多利亞的片子比較好些……「故都春夢」，聽說這部片子是國產，片中最出色的一部了，昨晚秀英和美秀去看了回來，都說裡面的情節很好，裏面還有梅蘭芳底舞劍呢！我，如果明天晚上不下雪，我準要去看它一場，你去不去呢？

從北平歸來（續）

禿頭和尚

這樣的過了十幾分鐘，她實在也受不住了，把我一推推開，站起來羞怯怯的把衣裳上已經開了紐扣扣煞，又跑到一個穿衣鏡前面，對着鏡，把頭上已經散亂的幾綹烏絲，用着纖纖的兩手，整理了幾下，轉過臉來，秋波兒向我一瞥，就笑着回了自己的房裡去。

我知道，她這種表示，無疑的是一個女性對於男性最真摯，最純潔，最熱烈，最濃厚，最值得讚美的一種愛情的流露。當然我要完全接受的。不過……不過……金錢……疾病？……妻子……這些片段的思想和恐懼，登時又把我一個腦海整個的給封鎖了。結果，我只好辜負了她，而老常對C也和我一樣的從沸點降到冰點，兩人在十一點二十分就和她們告別了。

回旅館後，躺下，反來覆去，總是睡不着。總覺得我不該辜負了她。她既對我有那樣的真實的表示，我何必一定要拒絕她。金錢還不是人掙的？見得什麼。至於疾病，也未必一定有，就是有，也未必就能傳染到我身上。怕什麼？想到這兒，悔恨萬分，馬上又想穿起衣服跑去。又想起小杜的詩「十年一覺揚州夢，贏得青樓薄倖名」。在小杜的風流才情，尚且如此，我演禿和尚，還想什麼？青樓中人是不會有真情的，全都是爲的金錢，假設沒有金錢，看她還瞧的起瞧不起。「一失足成千古恨，再回頭已百年身。」這是古人名言，不可不猛醒。這樣想來想去，想了一夜終於把個腦子想昏，呼呼的睡去了。（未完）

渴睡的頭（續）

柴霍甫作　子樵譯

『要像你的神手，先生，謝謝你……僅僅我們明白……設若我要死，我們只好死……』

醫生檢查奢飛慕的病，用了半點鐘的工夫，才站起來說，『我已經不能治了…………快到醫院去施行手術吧。趕快去吧…………不要就誤了！時候已不早了，醫院裏的人怕都睡了…………沒有關係，我給你個名片…………聽明白了麼？』

『巴提斯科，我們有沒馬子，怎麼到醫院去啊！』伯拉治亞問。

『不要緊，我和地主說，叫他借一隻給你。』（未完）

戀愛的價值論

陳堅

戀愛原來是人類中所獨有的，人以外的動物雖然也有類似戀愛的現象，畢竟不是成熟的戀愛的發生，與人類在同一時期起源的。人類由野蠻而進化到文明，戀愛也由單純的結合，而進化到複雜的選擇，綜觀近代人的戀愛，歸結其共同的出發點，都不外乎以下的範疇：由于生活而接近的，眩惑于對方的資產的，有韜于美貌而取得對方同情，但不是真正的戀愛，不爲任何物質名勢所牽制，完全由至純的心中，涌出的敬愛，才能是真正的戀愛。可是在沒有成熟人格人的心中，是不會發生的，同前的戀愛多半是依於在條件上，這不僅青年男女情質不潔，社會的制度更給予大的羈縻，也就是現代戀愛的畸形發展，主要的原因也就是本文中，所要討論的中心問題。

一個最發達的民族，最文明的社會中，人們的心地裏，若沒有至高的戀愛，生活總不免刻板單調的，生趣索然現不出活躍與緊張，但也有很多的人反對這種談論，而他們總不免是偽君子，謊說一片表面的話，否則，就是天性的怪癖，不妨舉一例以證明之。唐納Donnay他曾在一本戲曲集裡，說：「永遠使自己做個冷酷嚴肅的「科學家」他把戀愛解析的很徹底，說是純然的內心紛擾，是一種病態的心理，這種病態，是可以醫治的，那知道他到後來，在一個情不自禁的深夜中，用了木梯，戀入一個女子房裡」，在這個時候，他不但否認他的過去的話，他更當確切認爲戀愛是人類生存要素中，佔有重要的成份，戀愛的價值也由此可見了。（未完）

可怕的惡幕

銘符

可怕的歐洲戰幕，將重演於東亞大陸！那戰幕底下的累累白骨，將再見於我們國土！

偽敵爲友，新鬼含冤舊鬼哭！不敢避免，亦不得避免，是我們弱小的民族！

矮人即已揭開，驅我們人類含冤直入！

凡有血氣的民族，又誰能却顧而却步？

鎖莊惡幕的符錄，甚麼：「國際聯盟，非戰公約，會議華府。」

在矮人的眼簾裡，直以爲不足顧。廢紙，夢囈，我們不受他的縛束。

一足直跨大陸，「喂」，歐洲戰役去的朋友，有偶無獨，

腥風血肉，大地又見模糊。

看我們將和你比數。矮人是這樣的不住招呼。

代郵

（一）素瑜：信收到否？

（二）哀玖：尊作迄未見寄，請速努力。

（三）曹劍柔：「新棒學」續文請速寄來，並望源源賜稿。

（四）子非：編印半老徐娘文集事，容與時報館商量後再作覆。

航空家冒險記（五六）

青島戰事軼聞

德國海軍大尉昔嗁G. Plüschow著　鳴琴小築主人譯述　版權爲本市中山路共和藥房所有

三　戰爭驚耗與我之布鴿

某日沙子口一帶，吾軍防線突有驚耗傳來。余偕某君同乘汽車前往該處，以進行某種工作。方余等到達該地之時，尚未計及有何險象當前。暫見諸將士均一致匍匐於在溜築成之防禦線內，準備作射擊狀。見余等駛至，或攘以臂或招以手。余睹其狀，方以爲係對余表示歡迎之意，余亦揮手報之。不意余等尚坐車內未動，而一剎那間，眼前陡聞轟然一聲，如晴天霹靂，震耳欲聾。繼而隨唧唧之聲，飛來一彈，十步之外，屋舍一座，已中霰彈而仆圯矣。方余凝思之頃，而第二發繼至。

余等至此，相繼一躍下車，各以手作足，急遽蛇行，以達屏蔽之處，藉得掩護。儕輩見狀，殊屬滑稽，復引起一場歡笑。繼經窺探之下，見有日本魚雷艇隊對沙子口一隅，舉行破壞大轟擊。既而一唱百應，衆砲齊鳴，排山倒海，連續不絕，前後歷二小時有餘。余等乃蜷伏於無蓋無覆之防線下，靜聆其好音而已。比至正午，日軍射擊動作既止，炮火亦熄。余等仍趁機相將視察其破壞程度。但見頹垣敗舍中，中國幼童數人，方於灰燼中搜集彈殼。蓋此輩隨其親屬，死守其田園，不肯遷移。一方又毫不恐懼戰事之危險。竟於炮聲止後，相率檢拾此類不祥之物，亦怪事也。不亦哀哉，將謂有所收穫歟？既而余等乘間相集，各進咖啡之際，而有中國童子三人至余等前，笑容可掬，復出其灰手，各以拾得之彈殼一枚，供獻於桌上。在座諸人見狀均未識破彼等是何用意，只有一笑置之。以余之見，此輩眞可憐虫耳。渾渾噩噩，與原始人無異。今日事正彼等遊嬉之作，固冥然罔覺其人生之意義耳。

中國藥物科學化

根據五千年先醫實驗之歷史
應用二十世紀最新科學的方法

腎氣與青春腺之生理

歐美醫學，昔以腎爲一單純泌尿器官，而不甚重視，時至晚近，內分泌學說等新科學醫理昌明以後，始知腎臟機能之於吾人生命有絕大之重要關係，而中醫則自古認腎爲保藏精氣之器官，由是我國醫藥學之發達進步，可想見也，腎臟之主要機能有四。（一）排泄代謝產物，以增進人體新陳代謝之機能，（二）調節血液滲透壓之平均，刺戟男女青春腺（即生殖腺）之內分泌，以維持人體之生活力與生命之繼續，（三）常保血液中「亞爾加里」Alkalität度之一定數量，以增加血球之滋生，維持人體之健康，亢進性神經之機能。（四）分泌腎「賀爾蒙」Hormone，破壞輸入體內之一切毒物，有使之清血排毒，免疫等是也。

又有所謂副腎者，在腎臟之中部，歐美學者，曾不明其生理的機能，故昔以爲莫明其妙之特殊臟器，至一八五五年，英國大醫篤馬斯愛提遜博士Adm'mn始發見副腎機能之重要，蓋副腎之構成，內有髓質，外包皮質，呈互相殊異之機能，（一）副腎髓質則分泌「阿特列禮林」Adrenalin「賀爾蒙」，能使人强心活血，亢進血壓及胃液之分泌對泌尿器與青春腺，特發揮種種不可思議之妙用；（二）副腎皮質，亦能分泌一種特殊之內分泌「賀爾蒙」液Hormone維持人體之生命，能促進青春腺之機能，保持全體之活力，調節各種內分泌之作用是也。

綜上以觀，腎與男女青春腺有連帶密切之關係，青春腺機能之盛衰，全在乎腎氣之旺否，故我國先醫之治男女性神經衰弱症，必先補腎以培元，此所謂欲治標必先治本之妙法也。

▲青島經理處
神州大藥房
漢成大藥房
新民大藥房
漢美大藥房
金星大藥房
膠東大藥房
惠東大藥房
長春堂藥房

腎氣丸藥理之特徵

腎氣丸係我國醫聖張仲景先生之特選驗方，具有岐黃以來五千年先醫臨床實驗之歷史的根據，其立方之微妙效力之確實，爲古今幾千萬億國人之體驗證明者，故能能正正堂堂公開藥方，（方見金匱玉函經及佛慈出版補腎妙方）歡迎全世界中西醫家之臨床實驗，而不可與現下市上流行之所謂祕方補腎劑及外國成藥等無價值者同日而語，蓋彼外國祕方成藥，我國一般醫師概不採用，因不能以寶貴生命之人體，供給外人祕藥之試驗品也。

腎氣丸係根據我國歷代太醫院世傳古法，並應用最新科學之器械及技術，由八味國產藥物，抽其有效成分而調製者，故絕無樹脂及纖維等無用物質攙雜在內，且量少力多，服用簡便，奏效迅確，較諸舊式炮製者，誠有天壤雲泥之別。

現代新藥之諸腎氣强壯劑中最盛行者，當以睾丸卵巢等臟器製劑，與植物性鹽基育寶Yobimbin等品爲最著。然佛醫理學及臨床醫學上之實驗考查，前者容易腐敗，且效力不甚確實，後者則係一種毒藥，如用過其量，則其毒能害人體，而惟腎氣丸則係岐黃以來五千年間實驗於人體，有萬益而無一害之特效聖藥，具有增進副腎及生殖，內分泌刺激素Hormone之作用，使人維持及回復其青春時代腎氣之功用，誠有史以來超越中西之理想的補腎强壯劑也。

連服一瓶，食慾大進，元氣倍加，連服一料，腎氣機能絕對强壯，連服二料，雖老衰無能者，能恢復青春時代之腎氣精力。奉贈補腎祕方三十萬冊，函索寄

佛光牌國藥腎氣丸（服七天）定價洋二元每料四瓶（可服一月）洋八元

贈送科學國藥特刊及補腎祕方函索即寄

上海佛慈大藥廠有限公司發行

華北分行天津法租界廿號路良士里十一號

教育部立案 青島市私立崇德中學招生

一，編制　本校自本學年起增設初級商科

二，學額　一，初中普通科一年級新生八十名　二，初級商科一年級新生四十名　三，初中二年級編級生若干名

三，報名日期　七月一日起至考試前一日止

四，考試日期　第一次七月十六日午前八時起（只考中一新生及商科一年級新生）　第二次八月三十一日及九月一日午前八時起

五，報名及考試地點　陽信路二號本校

（簡章函索即寄）

青島市市立中學校招生

（一）編制　本校自本學年起高中增設應化科一班初中改設職業科一班

（二）學額　一，高級中學普通科及應化科第一年級新生各四十名　二，初級中學普通科及職業科第一年級新生各四十名

（三）報名日期　一，第一期自七月一日起至七月八日止　二，第二期自七月九日起至八月二十五日止

（四）考試日期　一，第一期七月十日十一兩日　二，第二期八月廿七廿八兩日

（五）報名及考試地點　湛山大路十號本校

▲簡章函索「附郵票一分」即寄▼

青島市私立文德女子中學校續招新生

年級—初中一年級新生及各級插班生

報名日期—自即日起至考試前一日止

考期—七月三十卅一兩日

地點—濟陽路四號

∴簡章函索即寄∴

標準啤酒出現

近世科學日趨進化雖一事一物之必亦徵窮究其竟正廣和有見及此特用最新科學發明

皇冠牌啤酒

味能可口開胃性足消夏去熱其酒之清澄氣力之充足均能開啤酒界之新紀錄各界士女速請一嚐始知言之不謬也

青島總經理和記洋行

滋養牛奶糖

滋養牛奶糖於當公司化驗部實檢定白糖，水飴，焙乳，乳脂會，牛奶，及數種滋養料上加芬芳香料調洽者也，故極好消化滋養豐富，食味絕佳，在此種牛奶糖中絕無而僅有。平常服用以恢復身體疲勞數，清明喉調和胃腸生殖心氣使嬰兒喫用時助長發育强健身體眞爲難得之佳品也

山東省青島中山路　電話二四八三

滋養製菓公司謹啓

◎本埠各點心舖均有出售◎

警告姜銘武啟事

姜銘武先生曠閣下此次向本社行騙後即隻身潛逃殊屬非是特此登報警告限於十日內前來還清騙去之款項如逾期不到即呈請公安局通緝閣下無謂言之不預也此啓

郁文派報社啓

嶗山晶石眼鏡老店

小號在青開設三十餘年專採辦勞山各種晶石製造各式眼鏡久蒙各界稱贊時下又新購得勞山亘峯附近晶石奇多成色最佳式拘茶晶墨晶水晶紫晶比從前採辦者遠勝數籌現在已將各時無眼鏡完全造成欲養目者萬勿失此良好機會倘蒙賜顧曷勝歡迎並修理舊鏡兼售雲翠老玉藏鑽等物貨眞價實童叟無欺特此敬白

◉緊要聲明◉小號原無分號並代理處屢有冒充小號名義者請各界注意認明小號招牌仿單庶不致誤

青島即墨路西首路北　三山誠眼鏡店謹白

專載

軍縮會議的喪鐘

以『和平』爲幌子的國際軍縮會議，在若斷若續的狀況中勉强維持了兩年半的命運，到了上月二十九日開幕的總委員會大會中，差不多已經撞起最後的喪鐘了，兩年半來，這個會議中所表現的翻雲覆雨的花樣，多少給我認識了帝國主義列强利用『和平』『裁軍』的美名以掩護自己增强軍備，準備戰爭的把戲，數月前蕭伯訥在倫敦演說，揭露出所謂『軍縮』的虛僞，說：在日內瓦的外交家討論限制軍備，那意義是說•某一種軍器不可用•但其他的各種軍器都可用的•某一個數目的常備軍不可有•但更多的數目或更少的數目却都可以•自然•大家會在那限制以外儘量增多他種的軍器，訓練超過於限制以上的常備軍數；這樣便把表面堂皇的軍縮會議變成一個最滑稽的把戲了，這種情形是確實的，所以，這個會議在兩年半來玩盡了各樣的把戲，到現在便不能免於最後的沒落了。

在上月二十九日開幕的軍縮總委員會大會中，列席的有六十四個國家的代表，包括十四個國家的外長，會場四周擠滿了新聞記者和旁聽者，這盛況可說是空前的，然而，這種盛况不能掩蓋會議所陷入的悲慘的命運，在會議中，英法無可避免地形成了正面的衝突，在會議外，南美的一角森林地上有兩個小國爲着主權的爭執而拚命廝殺；近東的一塊沙漠地上有同一民族的兩個支派在帝國主義者的操縱下自相殘殺；還有，在遠東的廣大平原上，一個帝國主義者用武力侵奪了數千萬方哩的土地，摧殘着無數和平的人民的生命和自由•還要繼續進行其侵略的陰謀•這一切爲那垂死的軍縮會議撞起了雜亂的喪鐘。

這次英法在軍縮會議中的衝突，意義是很重大的，它暴露了國際軍縮運動上一個最後的矛盾，同時劃清了今後歐洲政局推變中一個顯明的輪廓，兩年半以來的軍縮會議中，以德法的衝突最爲顯明，次之是注意，英意等等的衝突，在表面上，英法是共享着軍縮會議的領導權的，法國在小協約國的擁護下，如果能得到英國的支持，便足以制德；在英國方面，牠利用法德，法意，德意等等的衝突，多少可以操縱歐洲的政局，從各方面沾得一些便宜，這樣，可知英法不過爲着相互的勾結和利用，使衝突的形勢暫時隱伏着而已，但在德國退出國聯和軍縮會議，不顧一切地自行增加軍備以來，英法間的衝突便不得不趨於表面化，法國需要英國的眞實支持，使德國服從凡爾賽條約的限制；而英國則希望保持德國於法國的衝突。以供牠自己的操縱利用，這種矛盾自然無法解决，於是英法的最後衝突乃爲必然的趨勢。

從去年冬軍縮會議休會後到最近重開的七個月間，是歐洲政局變動的一個重要的醞釀時期，由於德國法西斯所表現的瘋狂的戰爭慾，使本來氣味相投的德意關係轉變爲顯明的衝突；而法意在前者的相當讓步下。反而造成了緩和的形勢，在法國的鼓勵下，中歐的小協約國增强團結起來，南歐各小國也結成了親法的巴爾幹同盟；而尤其重要的，是法國的認識了蘇聯的和平大力，眞實地放棄了以往的反蘇聯的立場，以取得蘇聯在軍縮運動中的合作，這種局勢的發展，差不多使法國可以脫離英國的支持，而在歐洲大陸上樹立下和平的安全線，然而，正因爲法國的遠離英國，使英國逐漸失去操縱歐洲政局的把握，引起了英法間的不能避免的衝突，最近數月來金鎊與佛郎的鬥爭，英法關稅的鬥爭，都是這種衝突所顯露的側影，而最後的正面的衝突，則發生於上月二十九日開幕的軍縮總委員會大會中。

在這次的大會中，法國外長巴爾都所發表的要求安全的主張•與蘇聯外長主張改軍縮會議爲和平會議使各國互訂不侵犯條約，以求得防止戰爭的安全保障的計劃•竟受到英國外相西門的公開反對，西門還特別爲德國張目，說德國的讓步對於軍縮會議已有很大的幫助，這樣的論調也引起了巴爾都的强烈的反響•雖然經過瑞典，丹麥，荷蘭，西班牙，挪威，瑞士等中立國代表的調解，而雙方的衝突不見有絲毫的緩和。

現在，由軍縮會議的破裂而劃淸的歐洲政治的局勢，是法國和小協約國及巴爾幹國家的形成一個堅固的集團，蘇聯和土耳其兩國爲了純粹的對於和平的熱望而加以支持；意大利在旁觀望着；英國將更進的與德國勾結，同時幫助德國向波羅的海方面活動，以保持對法的均勢，挽救牠的反蘇聯陣上的失敗，波蘭將由親法而徘徊於德英集團和法國集團之間；但這不足以打擊蘇聯，因爲蘇聯對於法國安全政策的支持，其意中的收穫必然是小協約國的加以承認，至於軍縮會議的本身，在帝國主義的紳士外交家的心理中，大概是要給以一個像樣的葬儀，以敷衍其國內的酷愛和平的民衆，然而，照目前的形勢，就是這樣虛僞的打算恐怕也是不易辦到的！

希特勒統治的危機

在最近這兩年來，歐洲政治舞台的超等名角，誰不說是希特勒！德國最强有力的政治團體，誰不說是國家社會黨！自從去年一月德國褐衫黨登台後，凡是世界上打算向後轉的人們，也都沾了光，一個個眉飛色舞地說着：『看哪！德國的法西斯蒂多麽幹的轟轟烈烈；世界應該是法西斯蒂的世界啊！』

不錯的，希特勒確實幹了一番轟轟烈烈的事。他殺死了整千整百的猶太人和德國工人，監禁了無數的大學教授律師醫生和著名作家，焚燒了各種認爲反動的書籍，封閉了多家對新政府表示不滿意的報館•他的功業眞不小啊！可是最近這一次，他却幹了另一回轟轟烈烈的壯舉，在兩天之內鎗斃監禁了數十個重要人物，不過這一回槍斃監禁的，既不是共產黨，也不是猶太人，而是他的門下最忠實的信徒，最順從的走狗！

這次德國駭人聽聞的事變，從各方面傳來的消息，頗多互相抵觸，所以對於這事變的原因和背景，在目前還不能下一結論，就我們所已知的事實，加以推測，大概國家社會黨的內部分化，到最近非常劇烈，在數日前，副總理巴本在錫爾堡大學發表演說，對於內政，表示不滿，希特勒執政後，政府要人在公開演說中，表示不滿於現政局，這還是第一次，這事大概和國家社會黨內部衝突當有關係，此外希特勒的武裝組織——挺進隊——內幕時有叛亂情事，據美國德國問題權威史蒂爾於一星期前在紐約晚報發表的論文，說最近三個月來，挺進隊員反對希特勒的在三分之二以上•因爲德國新聞業爲政府所閉鎖，電報消息都須經過檢查發出，所以眞相未明，到了六月三十日希特勒從柏林乘突飛機到門占（國家社會黨的策源地），立即下令逮捕全國挺進隊參謀長羅埃姆——希特勒最親信人物之一——不久即行槍决，同時逮捕挺進隊各地分隊長七人，當場槍决，而前總理施萊轍夫婦則於警察前往逮捕，時因拒捕被開槍擊斃，副總理巴本曾一度被捕，後雖釋放，仍被監視，六月三十日及七月一日兩天中，被鎗决並自殺的數十人•都是希特勒部下的重要人員•據國家社會黨情報處發表的消息，說是挺進隊領袖和前總理施萊轍密謀，並和某外國勾結，謀推翻希特勒的統治，所以希特勒用非常烈的手段，加以懲治，

但是火併的原因是什麽呢！原來希特勒所以能够一躍而成爲德國的獨裁者，一方面是靠了大金融資本家的暗中資助，另一方面是靠大戰後•德國一些小資産階級『破落戶』的捧場•因經濟恐慌，失業恐慌，造成了大批的小資産階級的『破落戶』，希特勒所憑藉的武力——挺進隊——大部分是從這些『破落戶』中間徵募來的，國家社會黨一面作金融資本家的工具，一面却高喊『社會主義』的空洞口號，爲的就是要籠絡一些破落戶的小資産階級，但是小資産階級的性格本來是動搖不定的•同時希特勒登台後•對於在野時所標榜的社會主義政綱，沒有一件能够實行，德國經濟在希特勒統治下，依然在繼續崩潰中，因此國家社會黨秉政一年後，各方面已多不滿，因不滿而發生內部的分化，連以前最忠實於希特勒那些青年黨員中間，也有一大部分起了反感，這內部矛盾天天增加，最後的分化原是不能避免的•希特勒握得政權以後•受着背後金融資本和工業資本的命令，自然只有犧牲其下層黨員，以顧全資本家的利益，因此更激動了下層青年黨員的憤怒，大概在最近數星期內，國家社會黨內對領袖的運動，已醞釀到最高點，所以希特勒以先發制人的手段，向挺進隊各首領下了辣手，以鎮壓部下的反側，這大概是這次事變的解釋了，

因此，這次事變，可以說是希特勒自已剪除自已羽翼，挺進隊原是希特勒所憑藉的唯一武器，挺進隊的首領雖誅戮，難保隊員中間沒有變心的，至少數十萬的挺進隊，將等於全部瓦解，希特勒在國內的實力，不是增加而是消滅，是毫無疑問的。

此次事變不但表示國社黨內部的崩潰，而且對於老年的興登堡系統，也是一個嚴重的打擊，這次被殺的施萊轍，本爲興登堡的親信人物，被監視的副總理巴本，也是興登堡門下要人，希特勒這種舉動當然與興登堡以難堪，德國的政變，已經結束了，還是正在開始呢？希特勒的地位能够暫時保存，還是立即崩潰呢？却是目前最可注意的問題啊！

但是無論如何，國家社會黨是怎樣一個組織，是否眞像希特勒所希望，可以存在到一千年，却從這次事變，可以看出來了，搜羅許多小資産階級的流氓破落戶，各人都只圖各人的私利，這樣的組織，一旦成功了，不但不能有積極的建樹，而且一定會引起內部的火併，希特勒以前用殘酷的手段，慘殺敵黨，現在却用最殘酷的手段，慘殺部屬，這次門城和柏林的浴血事件，便是所謂法西斯蒂的悲劇的最殘慘的一幕了。

其次就國家社會黨情報中所發表挺進隊領袖的性生活——狎變孌童——更可見希特勒黨自腐化的程度，我們不是也常聽到希特勒在提倡舊道德，提倡『模範生活』嗎？但是他的最重要的部屬，却腐化到從來未有的程度，難道這是國家社會黨所唱導的『日爾曼道德』嗎？

雅人與俗人

有人將中國歷史上的人物區分爲四大集團：聖賢，英雄，雅士與俗人。聖賢有人頂禮膜拜，英雄亦有人謳頌讚歎，俗人『芸芸而生，草草而死，』最無足論；惟獨雅士自負既高，而又常與『濁世』不能相容，沒有辦法，且去寄情山水風月，或以詩畫自娛，或以杯酒澆愁，此中雅趣，眞個『只可爲知者言，不足爲俗人道也』。

世事推移，萬般丕變，只是中國自古一脈相傳的淸雅之氣，至今仍不少殺，昔時名士固然料想不到今日的『布衣』會以苦茶代酒，更夢想不到他們的後繼者會將幽默小品從西洋移植中土，但是我想有一點是他們可以豫感得到的，那便是爲他們一向保持的『一點天眞』『一點傲慢』，必有後人發揚而光大之，斷不讓乃祖若宗的清雅長久爲俗氛所蔽。果不其然，久被遺忘的律詩，詞聯，筆記，語錄……如今都一一從灰塵厚積的高閣中搬上文壇，陶淵明以態度幽閒中選，袁中郎以文體淸新行時，只有唐伯虎徐文長的光芒暫時給西洋幽默擠得黯淡了些，但這無妨，他們的後繼者仍大有人在。

摩登的雅士們雖是在修養上尙不及古人到家，但畢竟也有不可小覷的勞績，他們一方面撤出了中國昔時名士雅人的文學大寶，一方面却也輸入了泰西洋名士的煉雅功夫•將中西的雅趣閒適冶爲一爐•蔚成大觀，這便是我們那些『寄沉痛於幽默』的雅人們念茲在茲引爲奇樂的事業。

不用說，在這一煉雅造閒的運動當中，也有美中不足的憾事，這無疑的又要歸咎於中國的特別國情，『原來在國外各種正經大刊物之內，仍容得下幾種幽默刊物，但一到中國，便不然了，一家幽默，家家幽默，必須風行一時，人人效顰』現代的西施本來只有在西方生長最適宜，在萬般不如人的東方古國，偏偏却來滿了效顰的東施，你想這豈非中國幽默運動的一致命傷？能怪我們的幽默大師疾首蹙額憂心如擣麼？但是我想，在幽默者流雅眼中所看到的『俗人』也可以分爲好幾等的，臆中念念不忘『今夫天下』，『世道人心』，痛恨摩登，遷怒幽默，提倡尊孔讀經，念佛消災，這是非富即貴非儒即佛的『俗人』，是與蟻民素昧平生的；口裡高唱救國尊王，發揚國粹，非我族類，均在打倒之列，這班英雄亦以反對幽默自任，這是另一種『俗人』，又是大家敬而遠之的，然則除此而外，世上就沒有別類的『俗人』嗎？這我要恭請雅諸君子到現世的地獄裡去參觀一次，在那裡當可以看見有千百萬的受難者在蠕動着，掙扎着，從他們當中迸出了反抗製造饑餓的悲憤喊叫，他們正在猛力要起來裂斷套在自己頭上的枷鎖，同時自然亦連帶鄙夷『那些『幫閒』者和『造閒』者，他們會對『幫閒』者說：『壯士們，你們打算在歷史的洪流中築起隄防來，但是當心自己的一身二手給入水沖了去。』但他們亦會對『造閒』者說：『雅士們，你們盡管去『寄沉痛於幽默』，儘管在打油詩的閒情逸致，別引誘大家跟諸君子但請善自珍重你們的『淒然下淚』『一直胡鬧下氣』•之後鑽入蒼蠅足下，和諸公一塊討厭流門，討論作消滅社會苦痛的運動•』從這裡又可以聽到和上面兩種『俗人』完全不同的『俗人』的呼聲，這呼聲必然要逐漸普遍起來，與一切『幫閒』『造閒』者的獰笑聲，雅笑聲相周旋，幽默者流不問黑白，將形形色色，地位懸殊，意識各別的反對者一籠兒拖入俗流之中，一律給他們戴上方巾，大聲喊道：『看哪！凡反對我們的都是我們可以將他們一齊打入道學的地獄中，』這就算是我們幽默專家精神中的報復，以此類推，自然凡是反對張博士的唯性主義者，都可以一律罵他們爲有道學氣了，這確是最省事的新法，

然是前無古人的『鄙夷宇宙之大，而看香蒼蠅之微』，幽默派正是前無古人的卓見，但是打算借蒼蠅之微來增加中國人心靈生活上之豐富，使接近西洋文化，却未免有點『幽天下之大默』，我們的大師在歎息中國沒有經過『十年浪漫』，所以『人之心靈仍是苦悶』，但是『人心苦悶，思想仍是乾燥』，這又是後無來者的妙語，十年浪漫潮流的陶鍊』呢？還是有別的原因在呢？是否在西方沒有『苦悶』『乾燥』•每一階層的人都有『天眞活潑的人生觀』呢？這些問題是我們的幽默專家所不肯想亦不肯想的，其實企圖將中國拖到十九世紀的浪漫主義約但河中受洗的，在今日中國的智識份子中，並不爲少，我們大師的高見不過是反映那些苦悶的小市民的絕望情調罷了。

雙妹牌 花露水
中國始創 遠近馳名
質料精良 裝璜華麗

雙妹 酒頭水（含笑）（檀香）
香味濃厚 瓶樣雅緻 理髮妙品 仕女咸宜

雙妹 千日香
一滴衣巾 留香千日 超等香料

雙妹 酒頭水（玫瑰）（紫蘭）
新法製造 摩登仕女 不可不備

雙妹牌 生髮油
美麗紙盒 裝璜華貴
保腦潔髮 滌除頭穢

中國廣生行有限公司啓
中山路九十三號
青島總代理 協源盛號
電話三四五四號

廣告
本號開設在中山路南首新十一號以美國最新式機器名貴原料根據科學方法製造品質優良適宜衛生之各種冰結凌及鮮美果汁且成分富於滋養味美價廉誠嘗一試便知言之不謬更兼內部佈置雅潔涼爽尤適於酷夏暫時消夏避暑之宜如蒙惠顧極爲歡迎茲已於六月卅日開始營業對於招待特別週到幸勿失此良機爲荷
光臨各位
青大謹啓

一九三四年新出品之 紅三星啤酒
超等國貨 芬芳適口

總經理莊信記號
地址河南路四號
電話五四四五六號

福壽皮膚藥膏
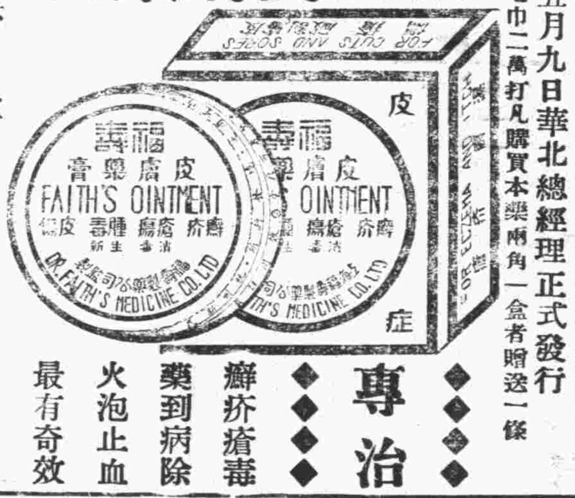
五月九日華北總經理正式發行
贈送毛巾二萬打凡購買本藥兩角一盒者贈送一條
專治 癬疥瘡毒 藥到病除 火泡止血 最有奇效
價目大號每盒五角小號每盒二角全國各大藥房均有經售
總製造廠及發行所杭州福壽製藥公司
駐青華北總經理青島天津路十一號醫師張永壽
山東省總經理青島河南路達古商行藥品部

無線電職業公司開辦工程教授部
即日開始授課
無線電職業公司自即日起開辦工程教授部教授各項各種無線電學識及製造方法教授均富有經驗者而採用美國新式教授法授課時所應用之材料均由本校供給學費低廉每月只收七元凡有志研究無線電學者可駕臨中山路三號無線電職業公司接洽可也

萬佛臨素菜館
佛家戒殺免罹刼數蔬食養生足可延年故近人多提倡蔬食不獨有益衛生亦且寓有慈悲之至意也本主人鑒於各地多有素菜館之設而青島獨付缺如乃承各界士女先臨惠顧不勝榮幸茲值一週紀念特聘各大名山名廚師專辦各色素齋隨時小酌應有盡有招待週到地近前海交通便利夏日宴客之勝地
酒席八元至十六元 和菜一元至六元
各界諸君盡與乎來
地址太平路新四號

東方村飯莊啓事
地址常州路龍口路轉角
電話五〇四一
本飯莊開設以來久爲社會士女所贊譽現在設備力求新穎並以重資新聘廚師担任烹調茲將本飯莊之優點開列於下地位幽雅空氣清新水色山光風景宜人山珍海錯應有盡有凡由市內赴浴場馬場或遊炮台遊公園者皆爲必經之地就此憩息隨意便酌或開盛筵以享佳賓酒肉適口景象悅目有蓬萊仙境之雅無城市塵囂之氣倘蒙惠顧無任歡迎

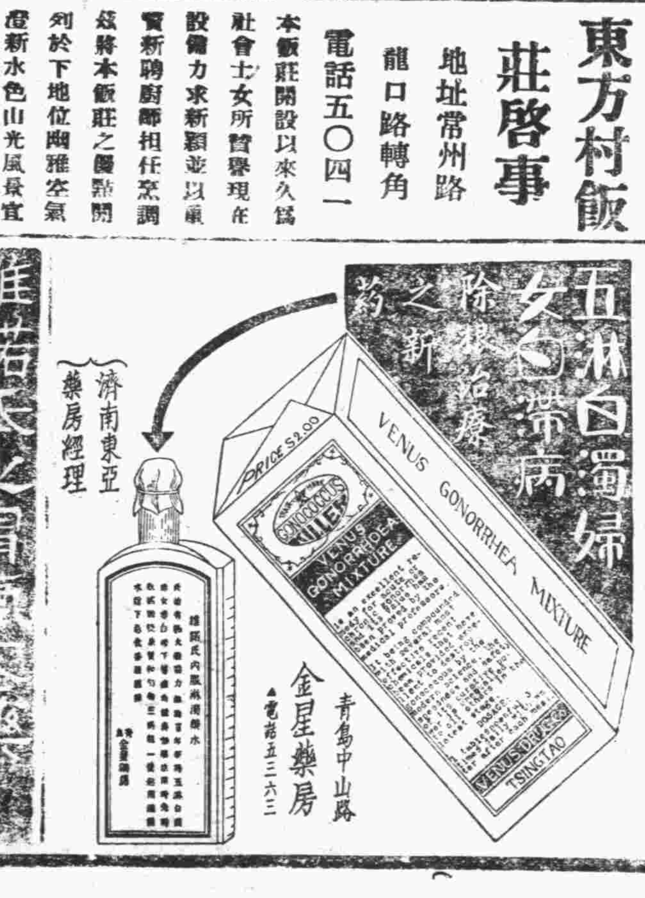

金箭牌啤酒
味清 品尚

嶗山汽水公司
電話四二五二大號 浙江路二號

飲！欲求消暑請飲 純精上海啤酒
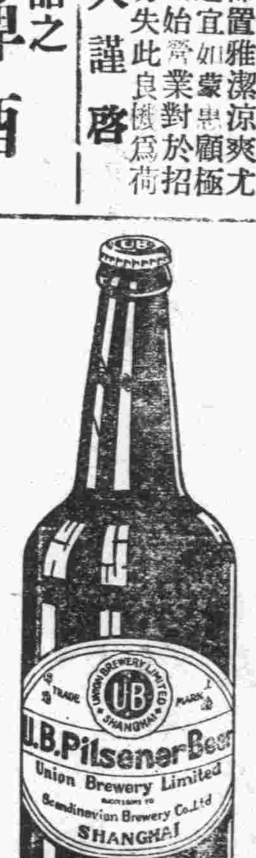

君欲送禮經濟美觀 購沙利文糖果餅干

青島總經理利泰號
地址中山路德縣路轉角
電話四〇六八

大仁堂 立愈久淋 白濁丸

完全保好　證明無效　一准退洋

專治淋神藥服用非常簡單愈淋非常速快無論新久白濁下淋尿後淋傷腎虧老濁成年不斷用過千方百藥不好洗療注射無效此丸只用一盒立愈奇方奇藥與市上各種戰方藥確有所不同男婦淋病完全包愈小盒二元大盒四元

大仁堂 婦女 破血丹

病凡婦女血水不見之病千方百藥治不好此丹只用一付其病立下重者三付百病化除血水元不傷氣百試百驗每付三元

此藥專治婦女經閉不通數月不見腹中積病左條右塊血聚成癖肚大成形血蟲瘀症鬼邪神孩死腹內不下一病一切雜疾

消毒大王一掃丸

此丸効力非常之大凡是男女染毒之症發生軟硬下疳腫痛毒串骨筋痛老毒不淨淤毒不淨皮膚瘡治一切新舊毒症遍治不好打針無效即服此丸其毒立從二便滑出一掃濟完永遠除根每盒二元另有詳章此藥北京各界馳名實有特別效驗

調經止帶丸

一盒保好無效退洋婦女白帶久而最傷元氣月經因之不調百病因之而生面黃肌瘦飲食無味有時燒冷腰腿酸痛頭暈肚痛赤白帶下之症一盒保好常服延年每服四角　每盒二元服法另有詳單

北京 張氏保肺丸

潤肺化痰定喘止嗽寬胸順氣立見神效不問男婦老幼年深日久勞傷咳嗽吐痰代血夜不安眠咳嗽不止一切風寒咳嗽等症服此一付立効三付斷根每服大洋一角

調經養血 保眞丹

婦女常服永保平安安胎種子坤中之寶

專治婦女經血不調月經前經後錯經期腹痛血色不正病塊崩漏白帶下寒流白肚腿疹兩脅發脹酸脹墜痛腰胸膈滿悶嘔吐惡心貪涼流血成病左條右塊氣短神虛頭暈頭痛四肢酸軟咳嗽痰喘氣血兩虧午後發燒作冷面黃肌瘦不思飲食日輕夜重自汗盜汗身體素弱胎前產後失調作病或姑娘經閉乾血癆症服此丸立服立效一切新舊經血不調百病皆治藥到病除常服此丸調經養血滋陰補虛安胎種子最稱女界實丹服法另有詳單每付三角半打一元六角一打三元外埠函購加郵二角

開竅耳聾丸

不論男婦老少遠年今日耳聾耳底耳痔內蟬鳴有風聾樹聾或因幼小耳底舊根或因槍炮驚傷或因腎虛病後失調一切耳竅不通不鑿之病用過中外各藥不好只用一小料一元二全料四元

心胃氣疼丸

不論何種心肝胃痛氣疾胸疼肚疼反胃吐酸胸膈飽脹痛人即吐積滯痞塊等症多年老病服用此丸解鬱舒肝寬胸順氣痛疼立止凡由肌飽或急氣多得之病三付准好每付二角一盒六付一元

青島分銷處

太和春…金鄉路　萬春堂…高密路　福海藥房…黃島路　德豐永…博山路

各縣代售

坊子…豐記藥房　青州…中西藥房　濰川…益華號　周村…美華倉

大仁堂藥房 濟南小緯六路 分銷處

烟台分銷處…福祀銀樓南門大街　外埠函購加郵二角寄信濟南大仁堂　博山慶雲鞋莊稅務街　濰縣衛生堂東關地瓜市街

萬國儲蓄會

開標結果報告

民國二十三年七月十六號

第一特獎　第九三〇六九號　通羅儲戶得洋五萬元

第二特獎　第五三八四八號青島儲戶得洋壹萬五千九百四十九元

末獎（五字）

青島分會儲戶得中頭獎號碼列下

第二四四九號　第一〇七五三號

第三三六二五號　第六二六九號

第四一三〇二號　第三七二六一號

第十〇一四九號　第四〇五〇〇號

第四三六六六號　第四四四五四號

第七七三一三號　第一一三三六五號

以上每號得洋二千元

報上所載號碼如有錯誤當以本會正式號單爲憑欲閱詳細號單時請即駕臨本會查閱爲幸

詳章承索即贈　外埠函索即寄

青島　山東總分會

萬國儲蓄會啓

館陶路二號

山東濰縣

華豐機器廠出品

柴油發動機

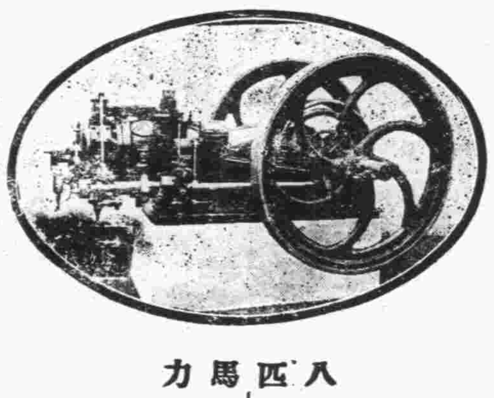

十五四馬力　二十五匹馬力　八匹馬力

驢拉彈花機　新花舊棉皆可以彈

燃油節省製造精細力量充足管理簡易

脚踏織布機　織布均勻堅固靈便

分廠　濟南　黃縣　徐州　鄭州

FACE REVIVER

REMOVES FRECKLES

WHITENS THE SKIN

美容面母珍品

去雀斑　白皮色　嫩肌膚　增艷姿

F. M. CHEMICAL WORKS. LTD.

分銷處

青島綿批發　芸芳泰　神州藥房　鴻順泰　洪興德　慎德成　祥雲齋　昌昇號　漢成藥房　金星藥房　惠東藥房　德國藥房　華振氏　青島藥房　大中華　同順號

奉送華文說明函索即寄

◆上海遠東隆華利行經理◆

郵政信箱一三四五電話九二九八四

先施新新公司藥房均售

青島經理（金星大藥房）

中山路三十五號　電話五三五六

濟祐開中天同北華等房售

南州封法津春京美藥均

Zeiss Ikon-Film

蔡司伊康『拍諾司』Pernox軟片

蔡司伊康工廠一九三四年之出品

昔人云『盛名之下必無虛士』德國蔡司伊康工廠久著盛名於世。各攝影藝術家亦樂於採用其出品。該廠近又製成一種高速度及藥膜細密之軟片。名曰『拍諾司』無論光線強弱統可拍照優美照片。標本函索即寄。

經售處　鴻新照相館（中山路）　天眞照相館（中山路）

駐華經理德商禮和洋行光學部

吳淞路三十號

地址：四方路

青島 周立大

電話：五四七八號

南貨茶莊

杭州貢尖每斤九角六分

〇買一斤送一斤〇

茶葉部大減價

本號自分設青島以來運銷西湖龍井以及各種名茶早蒙各界所贊許茲値新茶上市本號特派專員向杭採辦上等龍井及貢尖各種芽茶均已大批到青爲酬答惠顧諸君之雅意不惜鉅大犧牲唯一無二是空前之未有如蒙賜顧竭誠歡迎幸各界士女勿失良機恐未週知特此露佈

本主人謹啓

美女牌葡萄乾

小孩均喜甜食。自校返家時。給以美女牌葡萄乾。必甚歡樂。

美女牌葡萄乾。味極甘美。小孩最愛食之。內含鐵質。補血養身。非普通甜食所可同日而語。

中國總經理

美國葡萄乾公司

上海廣東路五一號

第一補血妙品

建築琉璃宮殿

有琉璃窰燒製各色玻璃磚瓦如蒙賜顧價値格外克已再匯泉海水浴場備有浴室多種及大港工廠地均願廉價出租

本廠包修古式宮殿亭臺牌樓榭宇　在北平專門營造皇室工程有三百餘年之歷史今爲擴充營業起見來青設立分號首先建築湛山寺　歡迎各界參觀並建造各種新式樓房鐵路橋梁倉庫專門設計繪圖監工估計等事項向在北平設

恆信營造廠本廠主人啓

住址東平路五十九號

暫借電話三〇六五號